上海自來火公司廣告

[illegible]西藏路本廠供給不取分文本公司向外國購辦各種燈頭紗罩燈偷物美價廉[illegible]玉至西藏路本廠或英大馬路本公司發行所面議[illegible]宜購用來自火公司運動機器以及比用電氣機器所費較省而用也倘內地煤油不便[illegible]及載費大不本公司另有火汽油之器出售諸君如欲問價目等事請問本公司[illegible]

時事新報

大清宣統三年閏六月初三日

西歷一千九百十一年七月念八號禮拜五

THE CHINA TIMES

第一千三百零一號

今日三張　售洋貳分

電報簡碼六六九〇

館設上海山東路（望平街）一百六十二號門牌

電話號碼一七八六

兜安氏西藥公司遷移廣告

本公司現已遷至江西路B字五十一號二層樓上交易凡　惠顧諸君希隨時枉臨敝公司當備極歡迎如郵寄函件逕請直投該處可也此啓　己1496

捉拿茅稚竹賞格

松江通源莊倒閉一案副經理茅稚竹飭拿未獲現各存戶公議懸賞查茅係浙江雙林人如能緝獲願酬大洋三百元儲款以待　松江商會白　戊1477

精印中興前後名人五百家尺牘真跡預約券出售

道光初海鹽吳氏石刻昭代名人尺牘藝林珍之近坊間出有續編遺漏草率洵非完帙江左某舊家在曾文正公幕府今出其先人所儲之名人手札百數十通益以慈谿嚴氏杭州丁氏錢塘程氏仁和施氏江陰金氏武進莊氏方氏陽湖史氏諸舊家所藏手札眞跡合計不下千餘家除吳氏所已錄者選其精英得五百家左右厘爲二十四卷前三卷補吳氏所未備四至十一卷爲嘉道名人十二至二十卷爲中興名人末四卷爲同光名人每卷各附小傳付之石印以續吳氏之後美其處與吳氏迥不相同另有凡例錄入樣本以與海內鑒賞家掌故家公諸同好用上等連史紙精印分訂二十四冊定價洋九元茲先售預約部僅收本洋四元五角先付兩元製取預約券出書時再付兩元五角預約券以閏六月底爲期出書以八月底爲期券設不多購者從速以資快覩

本埠分售處　新學會社◉集成圖書公司◉科學書局◉廣益書局◉江左書林◉鴻文書局◉文明書局◉掃葉山房◉時中書局◉著易堂◉中國圖書公司◉文瑞樓　校經山房（承印批發）天寶石印局

外埠分售處　蘇州振新書局瑪瑙經房　常州文華山房新華書社　天津萃文魁　山西文元書局

◉總發行所上海老閘橋北東歸仁里五弄西泠印社

注意◎◎◎關於請禁戲館之函牘◎◎◎

（潘紳鴻鼎衙分呈撫院暨勸業巡警二道文）（上略）竊維振興商業爲今要政然必無礙於地方之治安有益於人民之生計而後行之庶無流弊資本亦不致虛縻近今浙省風氣漸開商民爭其財起以營新業雖一時未收成效持以恒力當有可觀惟有數事參諸地方情形是否宜正須研究往年紳等與商會會議及之今請重申其說竊以爲不可行者一戲館之於商務有無關係姑勿具論前車之鑒乃九江江南蘇州嘉興等處皆因戲而肇事端杭州拱宸一埠戲館二三而官紳學商各界年輕子弟已深受其影響況在城市其害尤易及於風俗人心雖歷蒙批斥而希圖邀准者尚接踵而來紳等以爲不可行者此也（中略）上陳二事均非杭州切要之圖實於公私無益有損紳等咸關桑梓用貢芻蕘理合具呈仰祈大公祖大人俯賜察照施行（撫院增批）來稟備悉所論各節係爲統籌利害起見仰巡警道勸業道議詳奪并抄批照會潘紳等知照（巡警道楊批）呈悉查戲園一事原於地方治安人民生計均有關係前據倪永年等稟請開設業已會同勸業道札飭杭州府邀集紳商公決可否應俟稟復核奪（下略）（勸業道董批）亦呈戲園及人力車二事於地方治安人民生計確有關係自宜慎之於始既據分呈仍候撫憲暨巡警道衙門批示可也（以上錄宣統二年二月二十八三月初一等日浙江日報）又附錄初三日報載省城開設戲園之絕望云職商倪永年等分請開設戲園一事經巡警道楊二觀察批飭仁錢兩縣會同紳商各界妥議具復現蘇盛二大令會稟於二十二日在同善堂邀集紳商各界提議前情僉稱杭垣本非商埠商業向不繁盛且近年米珠薪桂民食維艱若戲園一設徒糜費尤恐無業遊民麕集省城難免不藉端生事**有礙治安**等語公同議決**多數贊成**（錄）巡警道爲牌示事案奉撫憲批本察情形似係實在云云（稟長不備）道詳職商翟福康等稟請開辦文明第一戲園由奉批翟福康等請設戲園一節己於**商務總會呈內批示**並飭該道及勸業道查照矣揞開徐人驥稟請開設戲園將及三月批飭呈驗資本乃該商等初不照案請驗應將該**原案撤銷**由該道速飭遵照近來時局艱難本年又值水旱頻仍民不聊生之際正宜提倡實業以圖補救**戲園一端本屬地方一大消耗場于民間資財地方治安均有關礙所有從前飭查開設戲園各案一律毋庸置議**此繳等因奉此合亟牌示該職商翟福康徐人驥等知悉仰即一體遵照（中略）毋違切切（見浙官報及各日報）

丁立誠等附尾聲明　啓者自振市公司發現以來承諸公屢次來函詰問云當潘鳳翁與君等請禁戲園原連拱埠一并禁止嗣後拱埠開設如故諸君不復重請致今日振市有復燃之舉諸君熱心公益固屬可佩而有始無終未免可惜等語查上年十二月間由**潘紳鴻主稿欽領呈撫切實聲明戲園不可行之理由**金君承樸及立誠雲麟均與其列當時祇禁城內戲園仰邀**中丞批准**在案拱埠爲通商場當時實未一并請禁在原稿具在今抄登報端以供衆覽**一律取銷**　戊1474

閱報者鑒

本報主意實以近來傳訛之事甚多又以貫胸中預橫梗一成見以至彼此積成意見於事極有礙之故甚難查其確實社會中認誤爲者有未盡是者有於理則是而於時勢未盡合者有僅看透一面而未看透全體者有極是應論列而竟無人提及者有人明知其不是而不肯言者有掩其實在情形人不知者極[illegible]相者此、於政事、學術、商務、在在均有關係、使此不變、則全國受害、實非淺鮮、特爲此報、誠知撮土不足塞橫決之水、惟不設成心、不存己見、要在使社會中人、能即前此所見再進一步、或悟從前之未是、或省辦法之所在、庶不無萬一之裨、願海內鑒之。

民心報四期已到

一二三期再版已到每冊仍售大洋一角二分

上海代售處　盆湯弄口天來生平湖乾福派報處江西廣益報房嘉善聞恒裕松江思益社崑山協大祥南京花牌樓杭州圖書館漢口江左書局天津李茂林鎮江吳春記武昌朱福記以及各埠派報處均有代售不及詳載

福州總發行所啓

◎辛亥閏六月初三日第一千三百零一號◎

（大清國郵政總局特准掛號立券之郵件）　（明治四十二年二月念八第三種郵便物認可）

寓蕪湖下塘集街江防府署張瑞華君讚證自來血能補益精神兼治兒女胃呆食滯著症并作七絕四章以贈

五洲大藥房台鑒久仰　尊漿如雷灌耳弟歷患體弱精力憔悴又兼兒女胃呆食滯研究中西丸藥苦無得法之門後聞　貴製自來血補品名著環球即由南京分銷處購有半打飲藥之後　顯然日有奇效用擬七言作四章姑表感意能否夾入保證書中不恭書此並請　法安　弟　敎張崇華頓

（其一）詩簡遙傳謝主人容顏頓換一時新從今赤液非凡物仙子懸壺遍地春

（其二）格致群推歐亞精經營甘苦一人環球自此傳靈藥何礙膏肓病不甯

（其三）膝前兒女笑顏開祇爲微軀占泰來更願壽民還壽世同胞歌舞樂春臺

（其四）策杖而今任我遊白年奇效一時收方知製品無仙異應與芳名播五洲

自來血價目　大瓶二元　每打二十二元　小瓶一元二角　每打十三元　託局函購原班回件諸公光顧請認明　全球老牌　商標每瓶附有值洋一角之　新認眞券　第一張五彩第二集

保證書本一瓦楞紙底有一層瓶　西國碼字方是的眞

總發行所上海四馬路老巡捕房對門五洲大藥房抄登　1495

醒世小說　精圖最近嫖界秘密史　出版

此書乃烽火遍地之東三省現形記也嗚呼銅駝荊棘中一般冷血物之磕頭蟲倚從事粉飾麗花天酒地諸君！諸君！豈非絕世之奇事乎著者亦個中人而記個中事男女顛倒衣冠優孟讀之令人噴飯使我亦拍案諸君謂吾言誇姑試閱之○洋裝八冊大洋二元四角限二百部六折○再版繪圖最近社會齷齪史洋裝二冊洋一元○繪圖魑魅魍魎記三冊洋七角五分○總發行所上海四馬路奇芳居對門時務書館啓

南洋把東僑商捐欵誌謝

啓者昨接把東華商總會函寄代收捐款荷銀四百五十盾合申規元三百兩正連前四百兩計共收過銀七百兩所有捐款芳名應俟清單寄到再行登錄書此先誌謝忱　華洋義賑會　福開森　沈敦和　謹啓　庚1468

電政總局添設西藏乍了電局廣告

本局現據承辦巴察電綫工程委員稟報電工已設至西藏乍了地方於六月廿六日在乍了開設電局等情該處即經設局通電應照章收發官商各報特此布聞　庚1482

丹桂第一臺盤歸協記有限公司接辦聲明

啓者前丹桂第一台義記公司自五月十五輟演後嗣因義記各股東別有營業情願臺盤去今於閏六月初一起已盤與協記有限公司接辦所有以前義記一切往來帳目概與協記無涉特此登報聲明本公司接盤之下大加改良除一面派人赴京津邀請名角外一面添置佈景各物俟置備完全後再行登報廣告　丹桂第一臺協記經理人許衡謹白

再如有要事新親來本帳房接洽倘有託名本公司在外招搖者請即扭來本公司送捕究辦

電政總局添設雲南順甯府電局廣告

本局現據雲南局電稱順甯府電報前經稟准自永昌設綫接通茲已於六月十四日設局開辦所有順甯府電局現既照章收發官商各電特此布聞　庚1461

開國五十年史發售廣告

陸軍史若　海軍史若　政黨史若　法制史略若　自治制度者　警察制度若　交通及通信者　紙雜誌及印行事業若　外國貿易等　銀行志若　皆日本諸大政治家及博士所撰述　此外又有法制　教育　水產業　礦業　工業　織布志　監獄志　遞信事業　商業　皆出自碩學家之手筆　中國今方發憤自強勵精圖治稱謂若此書者誠足爲藝芸之獻攻錯之資中國朝野上下不可不人手一編也全書共一千五百頁事實豐富插畫百餘幅亦世所希有

是書歷述日本維新以來上而政府下而社會改革整頓種種進行之方法閱之可知日本多難興邦卒致富強誠非一朝一夕之故書中重要諸篇若明治之外交若帝國憲法制定之由來若帝國財政若教育事業若教育史若商業若海運業若遞信事業若女子教育若新聞專門

價洋二元　郵費外加

寄售處在上海商務印書館　開國五十年史發行部啓　丙1848

謝雅堂啟事

鄙人前蒙五洲藥房各股東公推爲經理人乃于二十二日交卸現移寓四馬路惠福里底光華堂內如有親友賜教者請于下午三點鐘後駕臨該處爲荷　戊1472

電政總局添設廣東鎮平縣電報房廣告

本局稟奉郵傳部於鎮平縣添設電報房一處以利交通業於六月念九日在該處設局通報照章收發官商各電特此布聞

華成火險有限公司廣告

本公司事務所設在南市外馬路萬聚碼頭[illegible]成泰行樓上電話九〇一分行在北市[illegible]四馬路[illegible]如蒙賜顧[illegible]公司或北市分行直接可也[illegible]　甲110

●徵文題目(例言見本報封面)

法律與禮教之關係問題　鐵路國有問題

外官制問題　剪髮易服問題

官商債權不平等影響於國家經濟問題

國稅地方稅劃分問題　徵兵募兵利弊問題

▲●本館特別廣告●▼

本館前定每月之終將本報要聞摘印一册以便檢查其六月份一册「專載五月分之事」因係初次辦理編輯排印諸費周折月內不及竣事迭承　閱報諸君督責甚爲歉然稍遲卽當出版再行布告此啓

●本報自五月二十九日起增加星期畫報專採取本國及世界要事及有裨國民知識之圖畫五彩精印饒有興趣隨報附送不取分文特此布告

邸抄

閏六月初二日　召見內閣總協理大臣　陸中堂　陳寶琛　伊克坦

▲正字　昨報召見振貝子振誤作倫附正於此

上諭

閏六月初二日內閣奉

上諭沈秉堃奏藩司因病懇請開缺一摺廣西布政使魏景桐著准其開缺欽此　又奉

上諭廣西布政使著王芝祥補授　歐陽中鵠著補授廣西提法使欽此　又奉

上諭廣西右江道員缺著謙棨補授欽此　又奉

上諭陝西延安府知府員缺著王聞長補授欽此　監國攝政王鈐章奕劻那桐徐世昌署名

電報

●駐奧沈欽使瑞麟昨遞封奏請與各國速定聯盟政策(初二日酉刻北京專電)

●內閣於上月二十六日以議定外官制最近之辦法分電東三省直隸兩江湖廣雲貴五省總督昨日已得東督趙制軍覆電俟其餘四省全行覆到後卽當編訂草案(初二日酉刻北京專電)

●今日(初二日)中央教育會會議國庫補助小學經費案決定以新設初等小學爲限其補助教員薪水城小學至多不得過銀十六元鎮鄉不得過二十四元又決議停止出身奬勵有主張仍留出身者多數反對(初二日戌刻北京專電)

●農工商大臣倫貝子奏請飭下度支大臣籌撥欵項倡興實業(初二日戌刻北京專電)

●都察院代奏浙江乍浦協領杉梁陳請淸釐營地開闢利源一摺奉　旨該部議奏(初二日戌刻北京專電)

●庫倫辦事大臣三多奏請於稅釐項下撥欵十萬兩將庫倫鑛務局收歸官辦(初二日戌刻北京專電)

●農工商大臣倫貝子現准張殿撰謇之請設立全國農務會擬卽奏派張爲會長並頒給鈐記(初二日戌刻北京專電)

●鄂督瑞制軍電奏拿獲漢口著名地棍六人已飭就地正法(初二日酉刻北京專電)

●此次海圻兵艦由英往美撫慰墨西哥華僑聞在途中患疫死者十餘人(初二日酉刻北京專電)

●直督陳制軍聞患暴病其勢甚劇(初二日酉刻天津專電)

●昨夜(卽初一夜)八時城內四埠頭地方猝肇火災延燒三十餘家至十二時始行救熄(初二日巳刻九江專電)

●英國大西洋艦隊及第五巡洋艦隊本擬駛往挪威此次所以召回者實緣英國本部艦隊及大西洋艦隊出遊秩序有所更改之故與摩洛哥事無涉(初二日特約路透電)

●英國下議院提議印度豫算案時顏忒大佐爲印度人民伸訴謂自中英禁煙條約訂結之後印人之損失於土業者迄未得有補償因敦迫英政府設法阻止嗎啡及哥加音俾不得自歐洲出口云(初二日特約路透電)

●羅斯伯利侯爵由英皇在巴金罕宮召見(按此亦與巴列門議案有關)(初二日特約路透電)

●英國聯合黨機關報預料下議院反對黨領袖蘭斯唐若聯合黨不納二人之忠告則二人將辭去本黨領袖之任云(初二日特約路透電)

●反對黨領袖裴爾福函致貴族紐敦氏力言巴列門議案必將惹起大禍並勸聯合黨不必爭執上議院措置之是否合宜惟當預備力抗外來之競爭又言此案爭戰現正在發軔之初期上議院中多數議員當以贊助蘭斯唐貴族爲是云(初二日字林西報倫敦電)

●英政府不願於德法磋商未了之前預問摩洛哥事件(初二日文匯報柏林電)

●倫敦巴黎銀行公所均有激擾之象惟柏林則甚閒靜(初二日文匯報柏林電)

●德首相裴士門霍韋己啓行赴斯滑盟特謁見德帝有所報告(初二日文匯報柏林電)

譯叢

西人風流罪案(譯太晤士報)(十一續)

(記西婦班甯敎刧制茂和洋行大班全案)

愛理思律師曰汝嘗依計而行否果爾則可向堂上略述之

被告曰吾當時答以此事恐不可行於是原告卽於次日回滬回滬後嘗來函數次並致電信數起據鬋俄蘭斯君謂並未示吾以此計設吾今日能將電信呈堂則定足證鬋俄蘭斯之確有此議也

愛理思曰總之汝後來果然到滬然耶

被告曰然

愛理思曰汝果與人結婚否

被告曰果也當日香港有一人貧乏無貲某晚至吾家閒語據稱籍隸英國及詢以行蹤則曰將往上海吾乃告以此次赴滬盤費均由吾一人担任旣抵滬寓於密采里(法界西旅館)原告嘗致書於吾遣侍者持至旅館吾於旅館中賃室一套凡分兩間中央隔以玻璃門外間爲起居室內間爲臥室佈置旣定吾乃通告鬋俄蘭斯君謂吾已得一人將向之求婚矣(哄堂)且吾之告蘭斯君謂此人乃邂逅於舟中者也然蘭斯君猶且責吾謂吾之選擇此人非欲以遂吾輩之計實欲傾心以事之耳

愛理思曰此計果實行此婚果終結耶

被告曰蘭斯君謂先擬一見此人吾乃邀之至旅館請其在隔室中就玻璃窗外觀之(哄堂大笑)

愛理思曰婚禮在何處舉行

被告曰蘭斯君與吾以資吾乃與其人結婚於英國禮拜堂

愛理思曰蘭斯君所與汝者爲數若干

被告曰大約一千五百元吾不能決定其數矣或一千二百元亦未可知也

愛曰此人之名姓云何

被告曰名路易姓葛侖華(故被告亦稱葛侖華夫人以葛侖華爲英籍故被告此次之案由英按察使審問也)結婚之期在千九百八年正月

愛理思曰汝所嫁之人結婚後仍逗遛上海抑卽行他往

被告曰吾一出禮拜堂之門卽驅之登舟彼結婚後之逗遛約僅半小時此固預先約定者也(哄堂)

愛理思曰汝旣已結婚則汝便爲英籍人民矣

被告曰然

威金生曰斯誠一複雜之法律問題也

愛理思曰葛倫華君旣行之後汝仍與鬋俄蘭斯君同處耶

被告曰吾寓於密采里旅館者僅三數日旣而徙居於江西路五十四號門牌與蘭斯君同處

愛理思曰是時蘭斯君嘗向汝建議欲汝改操正業否

被告曰吾二人嘗於此時因事忿爭蘭斯君乃告以若能改行不復操舊日生涯至八閱月之久則彼當娶吾

愛理思曰汝嘗依議而行停操舊業勉爲正人否

被告曰然吾依議而行並專務女紅

愛理思曰蘭斯君嘗與汝立約關於彼起居或住宿之事者否

被告曰蘭斯君與吾約夜間則來住日間則不現於吾門戶之前或街道之中(哄堂)

(未完)

六月分(初一日起三十日止)內閣投票揭曉

總理大臣

袁世凱	五百五十六票	康有爲	四百七十一票
李經羲	四百三十七票	張謇	三百二十票
江春霖	二百十三票	載濤	二百零二票
湯壽潛	一百九十六票	端方	一百八十票
梁啓超	一百七十五票	岑春煊	一百七十九票
載澤	一百五十六票	錫良	一百三十四票
毓朗	一百三十二票	鄭孝胥	一百二十票
沈家本	一百二十一票	趙啓霖	一百十一票
盛宣懷	一百零七票		

協理大臣

李經羲	七百五十八票	梁啓超	七百三十六票
袁世凱	六百二十票	湯壽潛	六百十二票
岑春煊	六百零五票	張謇	三百四十七票
端方	三百二十一票	錫良	三百零三票
江春霖	二百九十六票	唐紹怡	二百七十四票
沙元炳	二百六十票	康有爲	二百五十二票
徐世昌	二百五十一票	梁敦彥	二百四十三票
蔭昌	二百四十票	趙爾巽	二百四十票
蔣智由	二百零五票	陳寶琛	一百九十一票
良弼	一百八十一票	楊度	一百八十票
瑞澂	一百七十二票	鄭孝胥	一百七十二票
沈家本	一百六十票	趙炳麟	一百四十票
善耆	一百零五票	盛宣懷	一百零三票
雷奮	一百零二票		

附志　此表以票數多寡爲序不滿百票者不錄

中國合衆人壽保險公司兼辦婚姻百歲會廣告
本公司自乙巳年開辦迄今已有七年賠欵之迅速已彰彰在人耳目無庸多贅前年又仿泰西保人壽辦法意雖良善保費未免太昂如保一千之數每年至少亦須供資百餘金非多數之人力所能逮[illegible]

[illegible]
上海牙科林立而價各不同余醫明徐景文兩先生治牙之手段學問與及材料器具均超出儕輩價值亦牙各家略昂乃求治牙者不以爲貴而趨之若鶩其故有數端一手段先生學自泰西牙科大學堂故無論鑲補[illegible]

本公司爲普助同胞起見……贊成員共一百八十位……五月十七日開辦……路第二號洋房

徵文發表

鐵路國有問題
(忍仙) 贊成

鐵道國有之爲利爲害。原因於一國之政治能力。社會心理。及國民經濟力之數端。要皆不能有利而無害。當局者亦惟權衡於利害之緩急輕重。順時勢之適宜而行之。今世界各國鐵道。或屬於民。或屬於國。或分屬於國有民有。大都各自爲謀。不相倣效。而心理之無不同者。則審量現在之時宜與實力而定方針。明乎此而後可以論我國鐵路國有問題。

自鐵道幹路收爲國有之諭旨發布。而川粵湘鄂等省紳民。激起抗爭。與政府相持不下。究其理論根據所在。一謂先朝諭旨。准各省商民自辦鐵路。理無反汗。一謂國家奪民之利。歸於國有。人民自可以不承認。一謂用外債買收鐵路。愈以促分割之禍。議論紛起。大端不外此旨。一人倡之。百人和之。造成盲從之輿論。引起無識之紛爭。囂然不已。要由於心理程度之短淺。凡過渡時代之中一閧之論。最足以淆惑聽聞。迷亂是非。則辨之不可不早也。

夫國以積民而成。國與民本非立於對待之地位。民有之業。即爲國有。所異者其營業上之利益。或歸於國家主體。或歸於個人。股分之分別耳。然政令變更。屬於國家主權範圍之中。國家既有權以路畀民辦。則亦有權以路爲國有。**因時制宜。本非一成而不變。**此不能執先朝諭旨以藉口者也。各省商辦公司。五六年來。和衷辦路。有成蹟者至難。其選而普通流弊。則無非以路局爲利藪。傾軋把持。黨派紛爭。貽誤路事。虧耗路款。粵漢川漢。其尤著者。**商人自辦而自壞之。**政府有鑒於茲。決計收爲國有。日後之利害姑不論。**而目前則有正當之理由。**此不能藉口於政府攘奪民利而抗顏以爭者也。

以外債收路。固爲危險之舉動。然方今時局。何地不爲外力之範圍。何事不處危機之觸發。縱能使政府不借外債。亦不過束手待斃。終不免於破產。縱能使政府不以外債收鐵路。又安能使別種政費。皆不求援於外債。今外人利用債權以擴張範圍。**我即利用外債以急成鐵路。尙不失因勢利導之意。**此不能藉口外債以相反對者也。

不第此也。更推其所依據爭執者。一一研究以斟破其蔽惑。如謂官辦鐵道種種腐敗。官權整頓則有名而無實。比較參觀。固不如商辦之爲善。殊不知官辦鐵路縱有腐敗情狀。要不能據一路以概論一切。執目前以懸揣將來。**今但期鐵道之造成無誤。又何患日後路弊之不能改革。**如謂中國外債之害。將成埃及。今復以外債收路。名爲國有。實無異於外人所有。殊不知外債之害。非開闢利源不能救。**粵漢川漢諸路。爲將來生利之大宗。**若一任民辦。貽誤而不變通。終必歸於彼族之代謀。何如借債收回。其害猶僅在債息及購料用人之分利。究非以路權割讓。**而路成後之利益。固足以彌補外債而有餘。**如謂政府攘奪民利。久失信用。如招商電報之收回。及昭信股票之欺民。皆實業不振之由。今商辦之路甫有基礎。政府既不爲之鼓勵獎勸以振人心。乃反其道而復加剝奪。則人民安可以不爭。殊不知民業歸官之政策。各國通行。中國風氣初開。興利不多。所見狹而動責國家之失信。至於昭信股票之舉。咎在政府。而要不能併爲一談。要知民力可興之利。支路而外。物業實繁。果能以次興辦。則政府將收不勝收。迨國力民業增進之後。政府亦必改其攘利之方針。正無慮實業前途之被遏。如謂商辦鐵路。目的在於營業。政府奪民營業。人民爲保護權利而抗爭。非出於範圍之外。不知此次上諭。明言不使商民稍有虧損。以人民地位之範圍而論。**祇當爭股本之保全。不當爭路權之係屬。**如或收路還欵之法。欺飾吾民。橫被虧損。則不妨逐節詳陳。平心對付。奚必覰爲大敵。出死力以相拒乎。凡若此類。一一研究。以觀真相。乃見政府之收回路權。縱不能謂其一無弊害。**而其理由爲至當。且於時勢爲適宜。**川粵湘鄂之民。實立於無可抗爭之地。徒以虛憍之氣。集衆要挾。欲以虛聲嚇政府。以此見國民程度淺而方針易誤。觀一端以推及將來對外之舉動。誠爲國人前途之大變危也。

吾爲此言。亦非韙政府之專制舉動。亦非不知借債政策出於盛氏之私。不足以服通國之心。然專制之惡。方今文明國所不能盡免。未可以責今之政府收回幹路之舉。尙非專制太過之行爲。如對於此而憤激。將不勝其憤激之患矣。盛氏雖不韙於清議。然此次毅然決然。犯通國之集矢。力任借款收路之大舉。縱使其意在折扣分肥。究足以一紓國家財政之急難。此其晚節一長。不容概指爲罪惡。今不研究其政策之關係如何。而肆口斥之爲賣路。亦大非持平之論也。

今使國家俯順人心。收回成命。當其俯如所請。則必有踴躍歡呼。爭先附股之狀。迨其後。則復蹈種種私爭。貽誤路工之故轍。蓋鑒於今日國民經濟之能力。與人羣團體之心理現象。不待燭照數計而可決焉。向使川漢粵漢之路大功告成。而驟爲政府所奪。則抗爭猶有理由。**今則以民辦無效而收回。吾儕人民。當自反矣。**當茲預備立憲之時代。人民言論範圍所及。足以指導國家改進政治。應用其爭者正多。奚爲隨聲附和。用其爭於國家應有之路權。非徒無益而已。且以釀國民盲爭之習慣。阻上下一致之進步。啓漁人旁視之生心。有此三者之大患在其後也。

緊要時事

●日本武藤代議士之對清談

日本武藤代議士。前奉政府命令。派赴我國視察南清。昨已回東。在外務省報告銷差矣。茲悉其報告中之最重要者。爲日本教習領事商務官三事。摘錄如下。

清政府所聘日本之陸海軍法律及各種教習。本年起或來年止。均須滿期歸國。此等人員。若不與清國政府從速交涉。要求繼續任其囘國。殊與我國對清消息大有關係。

駐在清國之日本領事官。其程度。其資格。亟須研究。以此等領事官。在日本視之不過一小小官吏。而在中國。竟與總督巡撫相往來。優待殊甚。我政府若不注意慎選。與我國體面。殊有關係。

現在日本之特派商務官。爲勅任待遇之高等官。每年每人經費約一萬元以上。我政府之優待。可謂至矣。惟今日所選派之人。多以普通常識調查研究。故其報告多模稜之詞。此後亟須拔選各專門之技術家。赴清實地調查。必能於我日本對清政策上。有絕大之效果也。

●紀教育預備會第四次會議事

二十五日午後三時。教育預備會開會。會員到有八十八人。張會長張副會長均未到。由傅副會長代理主席。宣布張會長有以三十日截止提出議案之說。衆以爲日期太促。請展數日。王季烈請展至初五日爲止。衆贊成。許鼎霖謂大家總宜早日交出。免致無暇審查。蹈去年資政院之覆轍。傅副會長請衆討論軍國民教育諮詢案。王季烈謂軍國民教育與軍事教育不同。歷叙日本之事實。大略軍國民教育自幼童卽辦起。軍事教育自中學始辦。并論及打靶一事。歸宿於經濟問題。謂用假彈。不必用真彈。陸瑞清謂議案極贊成。案內所詢有無流獘之處。可斷其絕無。不必過慮。陸光熙對於此案亦極贊成。因議案生出二意見。欲提出修正書。(一)規定師範畢業生入軍隊三月。旣可使略知軍事。以教育幼童。且可使軍隊中略知養成道德。(二)凡退伍兵由統制察其良善。給以證書。令其當小學體操敎員。衆贊成其第一法。而於第二法。有多數反對。大要謂現在退伍兵未受過小學教育。且退伍兵教體操。于幼童生理上有種種妨碍。由衆請陸君。明日卽提出第一之修正書。次王季烈謂中國賤武根蔕已深。僅于師範着手。猶恐無濟。仍當于通俗教育加入此主義。相輔而行。方克有濟。江謙謂學部能于軍國民教育各方面入手。乃全國國民之幸福也。次會長又言中國學堂體操困難。大半由于服制關係。現已提出改良學校服制案。請衆注意。次吳鼎昌謂體育與科學二者不能俱好。每此好而彼壞。亦不可專重體育而不顧科學。陸瑞清黃炎培均以此說爲不然。主張體力腦力相提並進。愈用而愈出。並舉德國之事實而証明之。時已六時十分矣。遂由傅副會長宣布散會。

●奉天要聞彙錄

▲軍械局幾乎遭險　省垣軍械局於二十四日晨。忽發見庫內暗中置有煤油蔴油豆油各一桶。外置棉花數斤。火柴一匣。除一面嚴飭偵查外。並責罰衛兵之不力云。

▲錦州水災　錦州府境內。大凌河。河水泛漲。已將河堤沖潰。決口數處。以致南北夾河沿岸平地。水深數尺。淹塌民房數百家。田畝數萬頃。

▲密派偵探員過奉　聞北京外務陸軍兩部。以北滿一帶。俄人日益增兵。現已密派偵探專員數名。潛赴吉黑兩省。偵查一切實狀。

▲延吉韓民入境之多　近聞邊防調查員報告。延吉沿邊一帶。韓民遷徙入境者已達十四萬人之多。現仍絡繹前來。聞當道擬設法取締云。

▲俄人經營北滿之急潮　黑河沿界一帶。俄人已實行移墾之政策。現在共移墾民十萬餘戶。該處屯駐之軍隊。亦日見增加。並聞俄國政府以該處軍隊日多。擬在威埠設立總司令官。以資統轄。

▲俄人對於北滿之手段　聞俄國政府。近因北滿一帶。匪害實甚。擬自行派兵勦捕。不復商諸中國。

▲俄商組織奉天調查團　哈爾濱埠俄國貿易公所。現擬組織一奉天調查商團。專往奉天各屬。調查商業情形。以謀南滿俄人商務之發達云云。

●皖省水災三誌

▲無爲州　蕪關道趙觀察。昨據無爲州陳牧函稟。略謂自六月初連得大雨。江潮氾濫。沿江堤壩。岌岌可危。卒以風雨交作。埂堤腹背受敵。以致五里碑江堤。突於六月十四日潰決。上九連緊當其衝。江水倒灌。勢如奔馬。下九連等圩亦於十六日漫決。正在查撫災民。據報三閘工險。星夜馳往搶救。加築子堰。三閘幸獲保全。其餘均成澤國。被災之民約數十萬人。

又據巡捕李鳴文稟復。謂該州上九連。共五十四圩。下九連共五十四圩。鎭河圩。七連圩。五里圩。四連圩。十連圩。官圩。護城圩。均已潰決。惟練塘圩三閘圩連河圩未破。其餘小圩沖決無算。水勢甚大。五里碑壩決口一百餘丈云云。

盛宮保因無爲州圩堤已破。急需振救。業已由大清銀行匯規元五萬兩。辦理急振。　又李健甫京卿亦捐銀千兩。開辦急振。滇督李仲帥。昨亦匯洋三千元。交兪道錫疇轉送無爲州助振。

查賑大臣馮夢華中丞。刻因無爲州災情甚重。特於二十九日乘利濟小兵船來蕪。換坐元利小輪。赴該州查勘。

▲繁昌縣　繁昌縣保大圩於廿八日下午全行潰決。後現全邑均成澤國。災情較無爲州略輕。

▲蕪湖　蕪湖北鄉下一五陶陽玩邊兩舖堤埂。於廿三夜被西風激浪沖破。紳民力救。幸未成災。惟小港口沿河隄埂。異常危險。又被沖決。報縣請領樁木百根。因缺口甚大。不敷應用。乃將沿路之德律風桿。砍倒七十餘根。甫將缺口堵塞。

蕪湖新關稅務司。接九江巡江司電稱。安慶下游一帶圩堤。勢將潰決。請飭各上水輪船。格外留意行駛。時適招商江永輪上水。不遵號令。特函知關道。於二十八日該船下水時。扣留五點鐘。罰銀三十兩云。

貴池縣紳士。因山洪江潮並漲。圩堤多潰。電請皖撫轉電蕪湖道。知會稅司。飭令輪船行駛。勿逼南岸。稅務司業已照辦。

蕪關道刻據裕溪口委員楊光國飛稟。略謂本月中旬。因江潮倒灌。南岸圩田。咸成澤國。關舍亦半浸水中。現經僱用民舟。權作辦公棲止。詎有李三貴。日領百數十人。持械來關尋釁。以幫護救圩爲名。二十三四兩日。蜂擁多人。將門窗格扇。搬毀一空。詢據地保稱。係二十八都圩董武生胡金榜等所使。自關門以至外櫃。搗毀無存。失去稅洋二十餘元。銅元數千文。

●湖北大冶鐵路與金礦之關係

大冶縣鐵路協會。提議移川粵漢廢股。改修支路。已紀本報。茲悉其進行之速。係因興國大冶交界之龍角山金礦。已由兩邑稟准郵傳部。歸官開採。會議修築。運輸鐵路。與國州紳士。擬從富池起點。取道大磯山。直接該礦。冶邑則謂此礦歸漢陽鐵廠化練。應就鐵路局下陸碼頭分支。修抵姜橋鎭。卽龍陸山下。運輸旣便。程途僅四十里。工費尤省。該州以利權喪失。決計不允。遂大生意見。現冶紳公議。將支路速行興築。由縣城接修至姜橋。僅十五里。將來部員抵勘。面陳利便情形。想不至舍近圖遠。俟勸業道批准。卽行動工。

……周金箴 朱葆三同啓 ……沈仲禮 龐萊臣

◎辛亥閏六月初三日第一千三百零一號◎

派律脫香煙

人人都歡喜

裕昌土棧

本號開設法界三洋涇橋吉祥街中市自運大小洋藥川西雲土躉售零煎照箱批發彙售各種精製公烟發客陳膏每洋四錢公烟每洋五錢宿膏六錢老陳膏八錢陳膏一兩公膏一兩二錢冷膏一兩四錢以上均皆連灰如有烟灰再行換膏若買大小洋藥川雲等土格外克己倘蒙賜顧請認本號招牌不誤遠近函購原班回件

上海新開 廣仁信土棧

本棧開設上洋小東門外大街坐北朝南石庫門面親自採辦大小洋藥川西雲土原貨州等土一應俱全兼製各種清膏零剪躉售照箱批發如蒙諸君賜顧請認本號招牌

張園

閏六月初一夜起
每晚開演電光活動影戲
並改良灘簧每位二角
(逢禮拜三六夜)
加放東莞五色燄火
每位加一角

願就副買辦者注意

今有數十年老洋行專做進口生意招請副買辦一位如有熟悉進口彙能洋話者請寫信到本館帳房信面寫一千七百五十號

永年人壽保險總公司廣告

啓者本公司設在廣東路三十號所有西歷一千九百十年財政情形……
上海總經理董記華田郁烈士 全啓

303甲

花柳保險

梅毒除根藥

險哉梅毒之足以亡身也……均保險大海上洋處啓

白濁香甜露

此露治五淋白濁……

商辦新舞臺

初三夜戲包廂官廳一元正廳三層樓四角二等二角三等一角

忠孝節義 難遇 新茶花 本五 廿世紀新茶花 本六 戰艦

廣東黨事新劇

廣州血

(廣州血)(黃花崗)

法界歌舞臺謹啓

自來火公司廣告

引擎用之煤氣減價

煤氣引擎今裝費分文不取

向章欲裝置引擎本公司欲特別取費今則分文不取茲將……

按月租價銀二兩七錢半
按月租價銀三兩
按月租價銀四兩五錢
按月租價銀五兩
按月租價銀六兩
按月租價銀七兩五錢
按月租價銀十兩
按月租價銀十二兩

如欲詳細……請問自來火公司……

E1493

羣仙茶園夜戲大減價 正廳二角

(新裝各樣中外電氣自來風扇)

初三夜戲大減價正廳二角日戲每逢禮拜三六禮拜日准演好戲

賽月樵 盤腸大戰 林黛玉 破圓鏡

新裝電話一千三百零三號

文明大舞臺

準於閏六月初三夜演

二十世紀 五六本

新茶花

另有新奇佈景
小子和萬盞燈同賽飛艇

請看今日之圖畫報

本報發行以來……
上海四馬路畫報館啓

大慈善家均鑒

購送時疫急救痧命靈丹莫妙於此

急救時疫藥

十滴藥水 急救痧奪 回生百寶丹 辟瘟臭藥

E129

迎貴茶園夜戲 正廳三角 包廂四角

初三夜特請超等全班文武藝員日戲逢禮拜三六新裝電氣風扇

張德俊 惡虎村

法界歌舞台公記大戲園

法界吉祥街歌舞臺閏月初三夜戲

小桂春 八屏山 小桂芬 小桂翠 小牛 楊乃武 四本

電話一千零二十四號

文明大舞臺

(初三夜戲准演日戲每逢禮拜六禮拜日戲全部藝員一齊登臺)

小子和 戲迷 勝傳 花田錯 新茶花 五六本 二十世紀

德律風五百九十五號

大富貴初三夜(大起)減價正廳三角

(初三夜戲禮拜五特聘京都超等文武上選藝員特演改良好戲)

汪云奎 馬桂芬 沈翠芬 白蘭花 小山 呂月英 金月芬 金曉杜 恩峰 十三日 娘

南天門 (拿高登) 春計 美案 (怒沉百寶箱)

明晶洋行

專售養目眼鏡特別廣告

◎辛亥閏六月初三日第一千三百零一號◎

男婦老年聖藥

凡老年所服之藥再無有如**韋廉士大醫生紅色補丸**之佳者蓋人自少壯以後血氣漸衰骨節漸硬肌肉收縮皮膚皺皺周身常有風濕之患臟腑軟弱腦筋頑鈍不靈**韋廉士大醫生紅色補丸**所生**稠紅之新血**適爲年老者所急需能驅除其致痛之毒質使其臟腑肌肉復生精力腦筋活潑全體得長**新力**無論男婦服之咸宜奏功神速

請觀以下各證書可知是丸爲男婦老年之聖藥非洵虛傳也

甯波奉化何後釧君之封翁山樵患脾胃失調飯後嘔吐胸腹疼痛身體軟弱服韋廉士大醫生紅色補丸而獲全愈

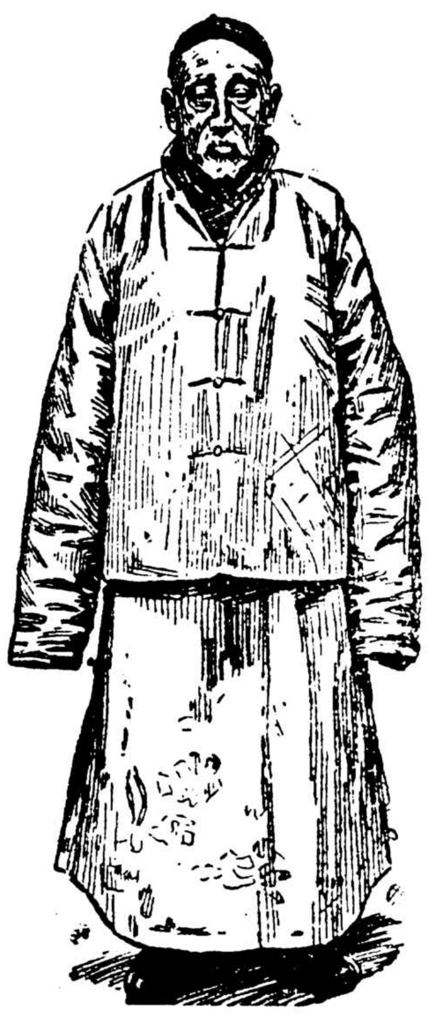

安徽候補典史揚州顧吉臣君年六十五歲常患頭痛目眩昏迷發厥腰背疼痛心忡驚悸賴韋廉士大醫生紅色補丸諸疾全消

英國惠斯敦考爾維爾地方白敦先生年近九旬精神矍鑠興趣盎然

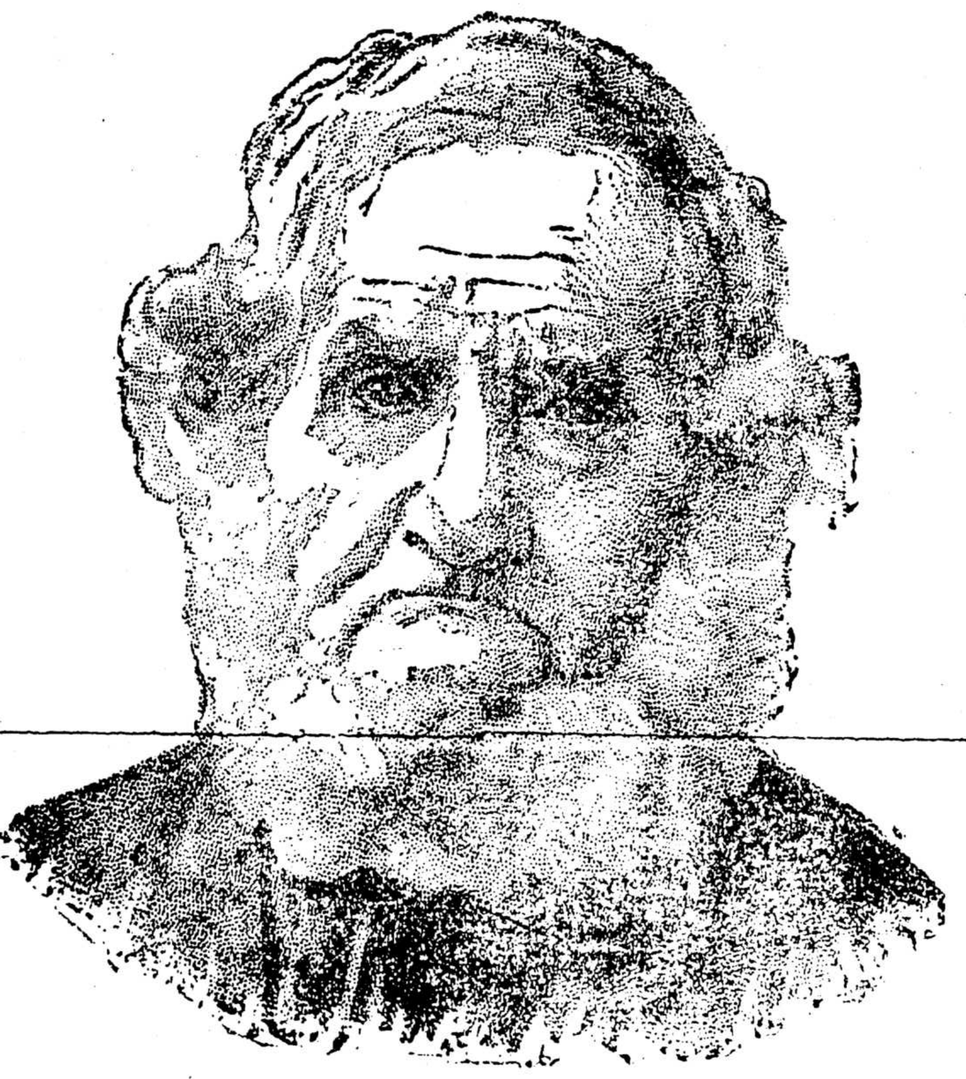

白敦先生云余於十五年前曾患風濕之症雖嘗試各藥計十餘種之多罔見效驗氣力全無腦筋衰殘日惟臥床如食乳之嬰兒背骨四肢慘痛莫名一日接小兒來函勸我試服**韋廉士大醫生紅色補丸**余遂服之大有轉機未幾背骨四肢風濕腫痛全消筋絡强健步履如常現年八十有九依然身康力健余之得享餘年者皆由**韋廉士大醫生紅色補丸**之奇功所賜也能不感激深之

嘗自述其如何服韋廉士大醫生紅色補丸而得風濕消除腦筋强健

浙江湖州浸禮會牧師倪鴻文君之老母患胃不消化頭痛頭暈夜不成寐腰背疼痛後服韋廉士大醫生紅色補丸即獲康健

福建南台水師營稿房蕭喬年君年近古稀患痰嗽氣喘五載身體因之輭弱後服韋廉士大醫生紅色補丸而得嗽止喘平身體康健

韋廉士大醫生紅色補丸中國各處商店藥局凡經售西藥者均有出售或直向**上海四川路八十四號**韋廉士醫生藥局中國總發行函購或向**重慶白象街**分行函購亦可價銀每一瓶大洋一元五角每六瓶大洋八元遠近郵費一律在內

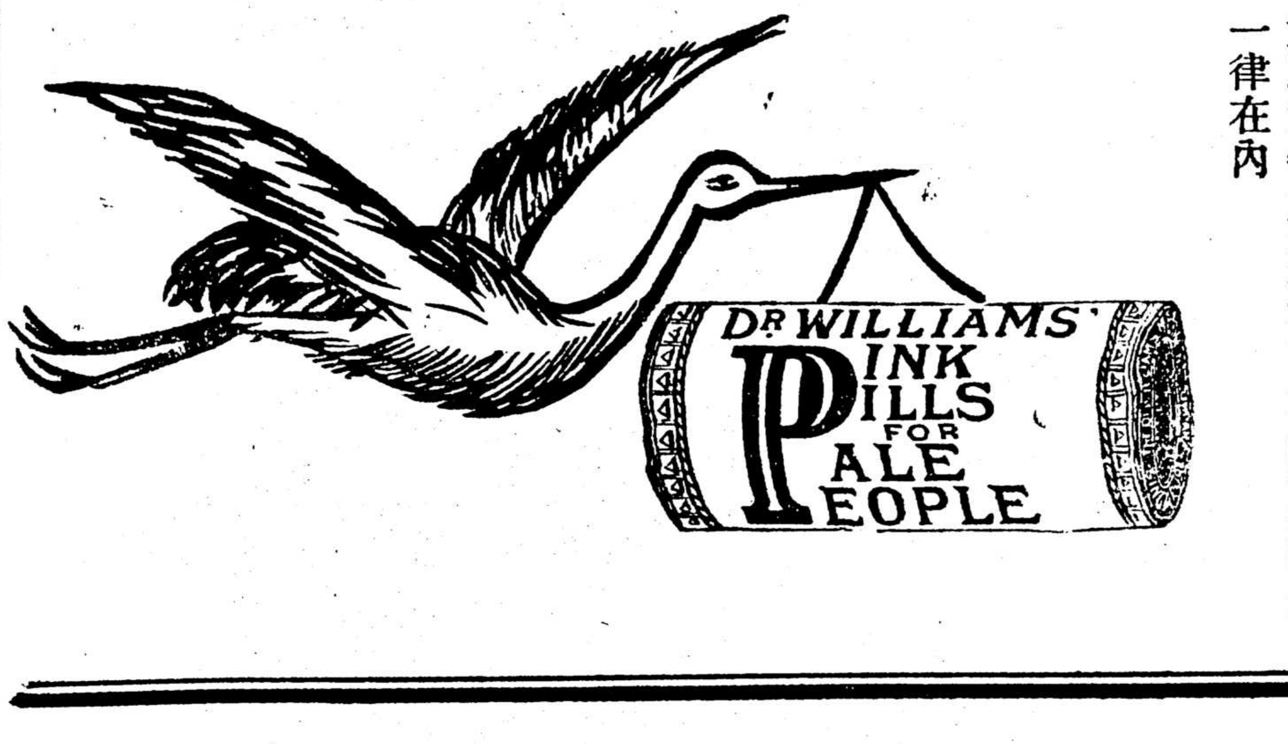

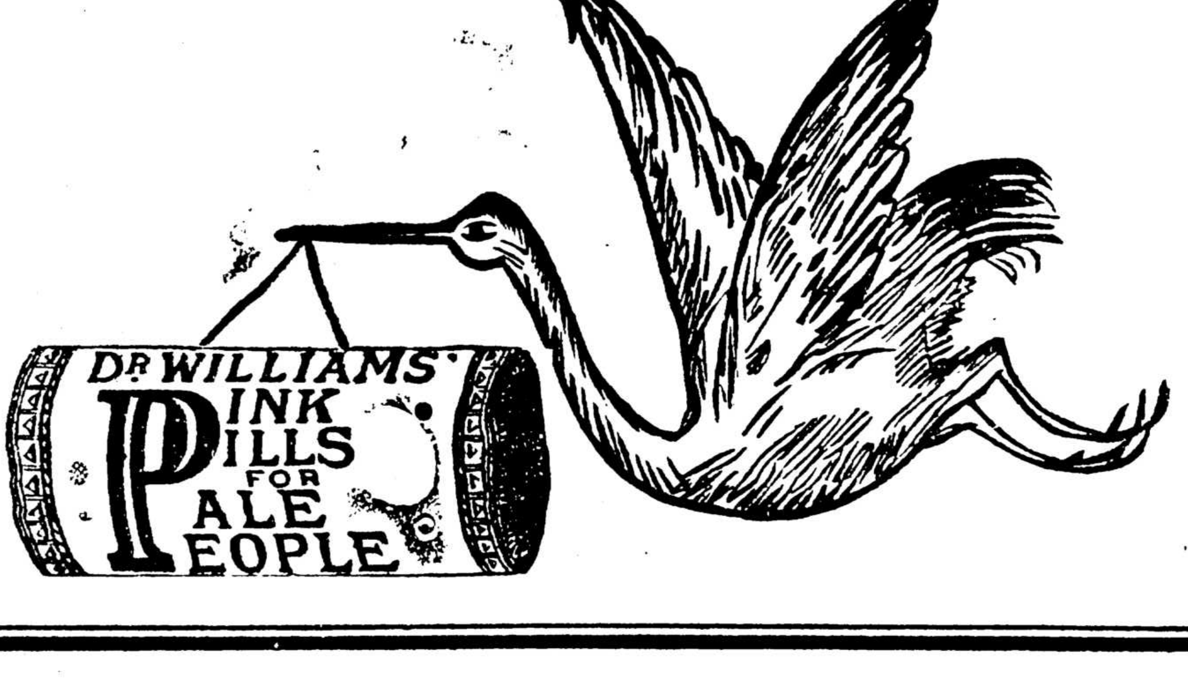

接緊要時事

●湖南土商反對牌照捐四誌

湘省土商反對牌照捐各節早已三誌前報茲聞撫院以此項捐款辦理已經半載若遽爾停止似亦不成事體欲接續照辦則不僅土商不從而英人又出爲干涉誠有進退維谷之勢且外部亦屢次電咨謂既經加收統稅似不應再有牌照捐名目致使外人從而干預務卽妥籌辦法以期兩全遂由楊撫會商司道擬將牌照捐名目革除改爲吸戶捐仿照鄂省辦法作爲二十一膏減少捐款由官另設東北西南中四局派委妥員專司其事仍照舊發給牌照惟吸戶須將購土定處先期報明不得任意更易土店購買以便稽查吸戶於領取牌照之時卽應報明每日購買膏土分量先繳一月捐款至查核牌照卽由站崗巡警隨時赴各土店查驗土店亦須將每日所購分兩詳註照上俾官局易於查驗卽定於閏月初一日開辦以爲轉圜之法楊撫復電詢外務度支民政各部能否照准旋奉覆電以吸戶捐名目尤與部章不符至另行設局似亦難於稽徵且多糜費應卽另籌妥法以期完善故各局委員雖已札委仍難如期開局

各土商則以牌照捐不僅動輒得咎且弊端百出卽如科罰一項照章祗應加三倍者而自開辦以來所罰各店款項或至十倍或竟至數十倍不等使土商困苦異常無所遵守歸究其實不過爲委員司事之中飽又如提去烟膏至次日發出則已變爲料膏（料係猪肉皮熬成俗名料子）是設此稽核處專爲委員舞弊之途雖屬變通辦理而此等弊竇仍難掃除遂公同議決決不承認現在尙雙方擱置究不卜若何了結也

●餘姚鄉民仇視路工始末記（續）

▲搗毀工程搶刦之鄉人　二十五日午後四時後魏等村人聚衆四五百名由橫河而馬渚聲稱小工爲盜路局係其窩藏處（鄉人稱工程處曰局）職員是其頭目可盡殺於是順流而至領班者約四五十人手中均持後膛鎗且有呼口令開正步者至工程處卽呼口令曰立定前排之人立而下鎗形式頗整詎料後排之人竟忽大亂手持鎗刃蜂擁而入有木匠適在門口作工以刀劈之血流如注聞各職員出後門逃避鄉人追之幸不被獲然亦危矣局中所有銀錢什物及各職員衣箱等件爭先恐後搶掠一空電機電桿及經緯彛桌椅器具搗毀無遺聞此等彛器浙路損失頗巨云

▲先後擅殺人命之慘劇　廿三夜鄉人在孤廟中捕獲緊以繩石溺死者一人廿四夜又有捕到路遇者三人刃斃後埋於十里湖塘以東之土坑內同夜某村（忘其名）亦捕到口操異音三人用刃亂戳立斃其一餘二人尙留一息該地鄉人具名有一百六十人之多送縣請殺之邑侯謂傷勢既重不肯再懲鄉人哄於堂下謂官如不肯辦卽綑同鄉間自行置之死地邑侯無奈收押不放至今死否不得其詳廿五夜南魏村又捕獲路人三名指爲盜類綑至村中用廟前所立石獅壓於腹上三命立斃丁邑尊廿六日前去驗尸內中確有鐵路小工一名繫有腰牌邑侯問鄉人昨夜搶刦何處據鄉人云彼三人中一人包袱內有布衫一件死雞一隻必係搶來無疑衆口鑠金官長亦無如之何廿六夜後魏南魏相近村莊又獲到過路客二人用火油焚斃此外東殺西戳亦不少尙待調查種種慘殺亦爲人道所不許

▲各鄉之嚴查路人　廿五日馬渚工程處搗毀以後職員遁逃鄉人沿路持鎗守候凡過路船隻必須盤問各職員請就近嵊兵保護出境幾乎被鬨近來夕陽西下無論何處過路之人必須查緝倘口音不符卽作盜以戮之可謂行路難也

▲紳士之不敢排解　該處紳士均極熱心路事前因食祿橋之禍紳士勸諭鄉人謂須文明對待未可亂鬧鄉人恨之謂鐵路均係財董養成爲盜紳士亦羽黨也二十五日搗毀工程處後鄉人尙欲搗毀馬渚之某紳家幸刦得工程處財物而去不遑他顧以此該邑紳士咸以身家性命自危不敢出而顧問也

▲包頭相率停工　現在造橋小工自餘姚後清門外起至百官止六十五里所有橋工一概停止開山小工自周家山至口家山止亦停工不開自驛亭後山至百官蜈蚣山止尙有小工千餘名在工未停幸浙路公司諭令各包頭囑小工不得滋事强受壓束如若鄉人擾攘不已恐小工與鄉民激成暴動之對壘爲禍更不堪設想矣

▲匪類混雜煽惑　查五夫村有外來匪徒三五十人盤踞該處對於村人謂係探訪在路作工之親友而來其實包頭不一小工家多無一識其人者各村搶刦之案此等外來游民不無可疑之處一面慫恿鄉人亦不免混雜在內馬渚鎭有勞口口鄙口口綽號大三小三及開麵店之王口口煽惑之功爲力甚大餘容續探

●浙路公司電報公文彙錄（爲鄉民與路工爲難事）

▲餘姚工程處致浙路總公司電　昨後魏鄉民疑工爲盜聚衆阻工並搗毀馬渚工程處刃傷工匠搶刦錢物職員四人尙無下落臨時請防營因力薄未救驛亭餘姚等工程處均危請速呈院派兵來餘鎭懾並飭縣查拿首要

▲其二　事蔓延餘驛危馬停工禍更烈甬無兵已逕電中座派兵

▲工程處上浙撫電　餘姚亂民聚衆仇路昨馬渚工程處被毀搶掠一空刃傷工匠並擅殺多命蔓延禍更烈請派大隊鎭撫飭縣勒拏首要

▲濮工程司致浙路董事局電　王到姚民勢仍張工難開絡續遣散恐成困獸可危必須緝兇散從照常工作方妥

▲浙路公司咨浙撫增文　咨呈事本年六月廿六日未刻據餘姚工程處來電內稱（見前從略）各等情瞬息之間警報迭至正在籌議之際又據該處第三電內稱（亦見前不備錄）等情據此敝公司已將該電送呈察閱今日又接該處專差賫函來杭所述各節尤爲詳悉有廿三日自餘姚至馬渚一路鑼聲鎗聲四面不絕村後地方有鄉民數百人執火放鎗大呼而至其勢洶洶俄而一哄而囘廿五日馬渚工程處有鄉民四五百人蜂擁而至手持刀鎗見人卽劈木匠一名被傷命在旦夕各職員相率避難未知所在所有經緯彛及一切器具均被用刀劈毀銀洋及衣箱等物均被刦去計其損失約值三四千元聲稱工人爲盜職員卽其頭目必欲殺盡而後已今自餘姚至驛亭已一律停止等語敝公司查甬紹一帶路綫綿長紹綫自餘姚迤邐而西經過地方有餘姚馬渚五夫驛亭百官等處工築正忙人夫雲集所用工人係由各包頭招雇而來誠恐其中良莠不齊業經敝公司製成腰牌按名分給各工人佩帶以便識別復由敝公司迭飭各工程處並函告彈壓委員嚴飭各包頭加意約束以免滋生事端乃莠民從中煽動播散謠言一遇搶案輒指工人爲盜以致鄉民之對於工人仇視益深釀茲暴動計自餘姚至驛亭路長四十餘里今已一律停工無如兇燄方張禍尤未艾工人三千餘名屯聚一方食用無資勢亦可慮爲此咨呈貴撫部院迅賜派兵前往彈壓並請電飭餘姚上虞等縣出示曉諭解散匪徒維護路政云云

◎更正　前月二十四日緊要時事欄內載（寶石山案之議結）一則言西湖寶石山一案自地主謝氏列証控爭云云按謝氏係錢氏之訛又二十八日載（兩浙鹽務分會特別記事）一則言兩浙鹽商於二十四日下午就安徽會館集議云云按二十四實係二十六之訛合併更正

西報譯要

●南滿洲竊取電線者之多（譯文滙報）

東三省訪員函稱國際交涉往往有以小事而釀成重案者近年來東三省竊取電線及投物於鐵路軌道之事發見甚多以至中日兩國感情頗惡計自千九百九年以來錦州牛莊瓦房店大石橋奉天鐵嶺長春等處電線被竊者至本年五月爲止共值日元五千九百四十八元此其爲數不可謂不巨至阻害鐵路一端則或以巨石置於軌道或以磚石投於火車千九百九年大連奉天兩處各出一案錦州兩案千九百十年鐵嶺長春兩處各出一案本年牛莊大石橋奉天奮箕湖（譯音）公主嶺各出一案安東縣兩案雞公山五案此等案件大都係馬賊所犯中國官場似有無法處治之勢夫綫路爲交通要具故犯案者罪在必懲日本報界多有責難日官謂其不向華人交涉者長此不已或至釀成重大之交涉案未可知也

按日人此言我國大須注意如其咎不在我國則當亟爲辨明否則防微杜漸必不可緩免致因小故而釀大案適中日人之計　記者謹註

●海地國之亂事（譯太晤士報）

海地爲西印度羣島之一其東部爲聖多圖明國其西部卽海地國二國皆共和政體也海地亂黨久爲政府隱憂而近日則公然起事亂黨勢力最盛之處在島之北部自海地角（土角名）起至都城之十哩外止皆亂黨勢力所及也近來肆行刦掠宛同盜賊官兵望而却步殊不易奏敉平之績總統西門氏率其內閣人員奔匿於停泊港中之德國輪船至美國及各國之婦孺則皆由官場安插於一艇現美政府已遣軍艦二艘駛往該處矣

●德帝爲財產案之被告（譯太晤士報）

近時有控告德意志皇帝向其要索四百萬金磅者此案將於特別公堂審訊所謂特別公堂者凡與德國皇帝有關之案件咸歸審判也原告二人爲孟尼將軍之後人將軍在半世紀以前爲德國先王法蘭特立克大帝之重臣當千七百六十六年時大帝以五萬金磅及不動產兩處賜於將軍惟將軍去德就俄筮仕於俄廷後因事被流西比利亞二十年以至財產二者均未承領現原告二人聲稱此項產業之時價及五萬金磅之本利估計當值四百萬金磅故不得不向德帝索取云德帝之意如爾人果有確據足證其爲孟尼之後人則當於法廷之外自行了結與以要求之半數蓋孟尼當日雖云受賜而實未嘗領受一辨士也

介紹問答

◎問　各國與吾國結有通商條約者共有若干國（陳康逵）

◎答　本共二十國自韓併於日後（我國自許韓獨立後光緒二十五年八月初七日又與訂約十五款）現有十九國內除十八國已由吳君清望於初五日報內詳答不贅外尙有義國於同治五年九月十八日始與訂約五十五款又通商章程九款（張商覽）

◎問　唐用府兵今海外諸國皆用民兵其法孰長中國若仿訂之採唐制歟效西法歟（吳燮甫）

◎答　府兵之良不及民兵府兵不過得寓兵於農之遺意可不至有縻餉金之害未必能人人知兵也若外國之民兵則不問何等人皆當充兵三年然後退歸田里爲常備兵今列强環伺中國爭以几上肉視之非人人知兵不足以捍禦外侮故中國不練兵則已欲練兵必以西法爲矩矱而後可（鄂梅）

◎答　府兵之制猶得寓兵于農之意近古之良法也降及後世兵與農分古制遂亡　國家兵制宜出萬全泥古者非背古者亦非處今之世用今之兵能師古而兼合今者其惟參以泰西之法乎泰西各大國不獨寓兵于農且寓兵于士工商賈通國除殘疾年老不計外其餘壯丁無不習學武藝舉國之民盡隸于軍是以列强兵可多集而費不妄糜民兵之善實由府兵推而廣之也誰謂中國必遠遜於外國哉（安宜城西逸叟）

謹啓者本行資本金洋四千八百萬元公積金洋一千六百八十五萬[illegible]

[illegible]本園開設以來已歷五載地方潔淨應酬週到[illegible]早蒙紳商學界[illegible]

橫濱正金銀行告白

哇用度丟買大阪神戶長崎以及中國上海漢口北京天津大連旅順牛莊遼陽奉天鐵領長春安東香港等名都大邑均有交通專辦銀行一切交易無不竭誠應接素蒙中國官紳無道如有款逐日往來息二厘如存定一年期或六個月期或三個月期其息均隨時面爲議定其餘另有匯等款格外克己倘蒙賜顧請至本行面議可也

各省時事

官治

●**商減典息之提議**（鎮江）丹徒自治公所紳董以本邑城內外各典當取利極重且以十八個月爲滿貧民受累匪淺爰於日前會議擬令各典當以後按月一分六釐行息贖當之期仍以二十四個月爲限以惠窮黎業經會同商會與各典商磋商矣

●**預防民團暴動**（廣東）張制軍以澳門界務未清人民久懷疑慮而葡人又復違約濬河致勘界維持會及海外華僑前後電稟交馳業已代達外部懇與駐京葡使交涉在案現在深恐香山前山兩處民團恃血氣之勇釀成暴動別生枝節昨特電飭香山包令前山莊丞善爲約束並出示曉諭一面將詳細情形稟覆以便大開交涉云

●**常關稅務易員**（蕪湖）常關稅務洪本棠大令刻屆瓜期經關道詳委直隸州同張德彜接辦已經朱撫批准日內即可到差云

●**巡官預備考驗**（寗波）巡警道揚觀察派胡委員到寗考驗巡官已於日前抵甬旋定於初八日考試是以日來各城鄉之巡官俱各研究一切預備應試

●**劃一警察範圍**（揚州）江甘警務長查怡軒大令近接巡警總局札以各州廳縣照章僅有警務長一員應駐城若四鄉則無警務長祇能於某鄉鎮劃爲某縣第幾區設立區官一員其區官辦事之處祇能稱區不能稱局從前江弁古縱稱爲四鄉警務長乃一時權宜之計茲該員既已去職警務名目應即銷除惟四鄉巡警係己成之局未便無人管理刻日察奪情形改設區官一員仍即遴選妥員禀保到局以憑委派而期進行云

●**調驗烟官之嚴厲**（江西）贛撫以禁烟問題關係甚重加之期限日迫遂定于某日至警署當堂試驗凡前次調查之烟官由同鄉官出具聯結者及各屬地方官有已經戒脫而又吃者一律均須到署調驗

●**飭訂牙稅季鈔專章**（杭州）嘉興商務分會以南門外各葉商函告完納季鈔一百念餘元猶不肯發給執照等因特由商會按照情形稟經浙撫批飭布政司核議牙稅專章詳奪

●**崇陽軍學交惡之懲罰**（湖北）崇陽軍學交惡一事其揑報兵變之縣視學周讓麟堂長龔湛深學監從龍何正鑑等業已分別撤差停委外至滋事學生王世瑞等三名一併開除出堂追繳學費兵丁李日昇開除軍籍哨官故玉春縱容兵丁軍令廢弛撤差該縣孫令鏡寰監督失措擬行來省尤爲顢頇記大過一次云

●**電覆委署蘇藩原由**（蘇州）應季中觀察自經程中丞委署蘇藩後忽接江督來電阻止已誌本報茲悉程中丞以既經下札未便更易遂一面電覆委署之原由一面飭觀察親赴江甯面禀一切大約此事可保無虞

●**派員查辦屯田**（蘇州）蘇屬河運久停而旗丁所受屯田輾轉相授大半乾沒藩司陸方伯以此項官田應仍歸官已委候補縣張沐㶏澈底清查

自治

●**請禁盂蘭會**（鎮江）鎮郡每逢七月城內外店舖居民必集資舉行盂蘭會踵事增華最爲無益徒然耗費資財現經自治公所董事會稟請地方官出示禁止以破迷信而挽頹風

●**鄉自治行將成立**（九江）德化縣高蔭午大令以各鄉自治議董會原限於六月十五以前成立現已逾期尚未成立因親至自治籌辦處請爲催促各鄉速行成立現各鄉已將選民資格調查竣事所有選民册等已送到大約閏月初旬可以投票公舉議員矣

●**自治總董之難得**（蘇州）城自治董事會全體辭職後已於六月廿三日重選總董以劉雅賓太守得票最多已經由縣詳撫惟劉君以城自治無米之炊巧婦難爲俟核定後仍擬辭職以讓賢者

●**城自治臨時議會紀聞**（蘇州）城自治因夏季議會開會無期而官廳交議事件甚多特於閏六月初一日開臨時議會計交議者爲電燈捐費案善堂委來建築油池案協助江北貧民習藝及以工代賑案船務公所改良方法案西㙮柏變文商處仁濟堂義塚案其電燈捐一案議歸董事會自行設法其餘議案因顧議員子新報告曾步青假託自治公所幹事員在東門外喚同巡警威嚇薛湘滄建屋佔地一事討論至二時之久以致不及提議定於初三日再開會續議

教育

●**浴堂認繳學捐**（鎮江）丹徒勸學所自設立以來幷未辦一學堂實因經濟困難之故現有城內外各浴堂每年願捐錢百千以爲興學之用已由勸學所稟縣立案矣

●**創辦女塾**（嘉興）郡城嚴建紅女士在姚家埭地方組織一私立性質之女校命名爲嘉興師範學塾現已規模粗備聘請陳佐平女士等爲教員定於下學期招生開校

●**詳報學款之困難**（揚州）揚州府中學及江甘高等小學所入不敷所出雖經辦學員紳設法彌補總非持久之計此屆省視學到郡調查目覩情形已將兩堂學生程度及經濟困難之象詳告提學司請示辦法

●**東渡考察學務**（常州）勸學員長伍君博純前會由提學使札委赴東考察學務茲伍君已定於初四日乘春日丸輪船啓行

●**總董注重學務**（常州）城自治公所總董自于君瑾懷接辦後聞以學務爲入手政策援照自治章程將城區初等小學七處向勸學所劃歸接管暑假後當另有一番舉動也

●**鄉校之熱心**（常州）北鄉霞陸兩等小學堂於暑假期內招集本堂學生補習四星期准于閏六月初一日開課每日上課四小時不另收學費似此設法補習庶免學生曠廢云

●**全浙教育總會成立**（浙江）初一日爲全浙教育總會成立期假兩級師範學堂爲會場到者一百七十八三時開會由發起人徐班候侍御報告教育事關重大我浙自解散教育總會後至今尚未成立現在中央教育會已立尤不可緩故與議長議紳等商議組織衆推徐爲臨時主席舉朱何二君爲書記旋即投票選舉開票後計選得正會長六十四票以湯蟄潛當選續舉副會長三十八票以經亨頤當選經君被選後即發表意見二廚一正會長如承認彼亦承認二廳丞副會長一人請輔成以第一項則贊成第二項不贊成衆意晉同遂散會

實業

●**商品陳列館開幕**（湖北）兩湖勸業場附設之商品陳列館已佈置妥協日昨勸業道到館審查凡有未安之處均經指點定於閏月朔開幕

●**舉定商會總理**（嘉興）嘉善商務分會自前總理告退後日前由衆公推葉君文煥爲總理業已呈請當道札委任事

●**絲商與繭商之爭執**（嘉興）嘉興絲商以各繭廠日見增多殊于絲業有礙屢次控稟府縣及省台迄無一定辦法茲經楊太守將絲繭兩商情形及嘉屬各處商務分會議決限制繭行之章程稟請省台核示

●**杭州總商會特會記事**（杭州）閏月朔日上午八時杭州總商會爲洋人在內地沿街設攤兜售香烟有礙主權一事召集紳商各界特別會議到者一百四十五人首由商會顧總理宣布會旨以自治會發生抽收紙烟捐問題後竟有洋人在內地帶同華人將紙捲香烟沿街兜售妨害小民生計破壞自治議案故有今日開會問題如何辦法請討論次推舉顧總理爲臨時主席顧遂將不吃紙烟情形申說並請發起人簽名公議今日商會集議來者祇以贊成人論次議名爲不吃捲烟會暫於總商會設立事務所主席又議進行方法潘鳳洲請召集城鎮鄉自治鄉董到會共同研究務慈僧云須先籌改良烟葉煙具爲第一要素衆然之公推商會文牘爲起草員並定本月十五日開成立大會復議公禀交涉司轉請部示一節據褚沈意見查明條約執行傳禹成言兜售香烟之甍訪聞係文泰廣莊所僱其時該莊韓文安在會云並無其事況敝號日前曾知照貴會有洋人沿街設攤售烟請爲開會等語褚君云此事應先質問警道餘事須待條約查明核辦衆無異議時已過午即散會

軍事

●**陸軍預備檢閱**（湖北）陸軍部派出之檢閱官沈郁文吳紹璘志庚雷振鏞等四員先至湖南檢閱各營已于二十六日事竣返鄂稍息征塵即行定期檢閱鄂省全軍昨經張統制札飭各營一體預備

●**憲兵隊擬遷協署**（湖北）鄂省憲兵隊爲全軍之表率成立以來暫借中和門綠營地址爲機關部嗣因該營房屋腐敗不足以壯觀瞻刻下綠營漸次裁撤擬就督中協署舊址加以修葺將憲兵隊移入其間聞已由督練公所稟詳督院俟批准後即行動工

●**李水提清鄉之籌劃**（廣東）順德容奇地方前因盜賊橫行經李水提江總辦先後統兵前往勦辦旋因張制軍以省垣重地不可無一二大員坐鎮其間特將李水提調省以資鎮撫而清鄉事宜即責成吳道宗禹辦理近因江總辦指攻吳營兵勇種種騷擾故由李水提電飭吳道嚴爲約束幷詢問團捕情形及布置方法以憑授以機宜

交涉

●**長春中日巡警又衝突**（吉林）十七號晚間有中國巡長等三名在城內日本酒館因事口角由日本領事館派巡查二名前往彈壓中國巡長不服以棍擊之日本巡查大怒欲捕此三人入警察署爲站崗中國巡士所見急吹號傳集巡士欲奪回被捕之人旣日本守備隊復率兵來援卒爲搶去一人現此事已由巡警局與日本警察署交涉

●**籌商提犯事宜**（廣東）粵督張制軍日前因提犯事宜特委交涉科總辦薩道福懋前往香港與港督籌商該道奉札後已于昨日首途

雜聞

●**鄂省大水災續誌**（湖北）鄂省水災以沔陽州一帶爲最田廬被沖飢民載途雖經省台電飭該管官好爲振撫恐杯水車薪無濟於事加之該州彭公垸鄢家灣河堤高嚴洄新堤均爲大水沖潰田禾悉被淹沒房屋亦沖塌無數縱橫百餘里一片汪洋若不力圖善後其患有不堪設想者

●**議辦平糶**（九江）潯道保觀察以近日米價每石已漲至九千有奇非辦平糶不足以資接濟前日特傳德化縣高令到署令與維紳綱乾張紳益葆趙紳文瀾等商議開辦平糶如該紳等以責任太重不能獨任即歸官督紳辦高大令當即請三紳辦理均已允洽惟江西米甚缺乏頗難採辦擬赴湖北購運云

●**揚州大水記聞**（揚州）江北高寶運河一帶連日水勢大漲東西堤岸綿長二百餘里危險異常揚州府嵩太守已據情電稟省台請飭開歸江各壩以資宣洩聞洪澤湖附近之低窪田畝所插秧苗盡沒水中秋收無望人心頗爲惶懼云

●**籌議補助警捐辦法**（揚州）揚州府嵩太守以江甘巡警局經費支絀飭縣會同商會調查議復聞商會以此項警捐出自各商號擔負不爲不重開源既無善策節流自爲要圖至如何核實裁減之處係屬行政範圍惟事關長官命令會議之件已移請兩邑令定期於商會公同籌議

●**反對牛捐甚劇**（揚州）大宜牛捐自蘇定文出而反對後現已一律暫行停止而學捐亦大受影響致令下學期開辦爲難惟該處地方向有櫃行名目皆係各劣董所據爲己有者今之警捐不過化私爲公而蘇董等如此纏訟不休實爲地方公益之障礙

●**宓家埭土匪猖獗續誌**（寗波）慈北宓家埭土匪滋事已誌昨報茲悉常統制帶隊往勦後匪勢漸衰俱各逃竄已將捕役沈福生救回惟宓紳蓮君房屋服物悉被毁刦損失頗鉅此後已無家可歸至官兵拿獲之各匪內有鄉人七名實係誤拿即經該處公正士紳赴縣保釋土匪二名其一宓子青係爲該匪司會計者由仲大令一再刑訊始將開做花會釀禍及聯結姚邑夜行兵鬬謀刦獄拒捕官兵謀害宓紳各情一一供出並供黨羽四百餘人現已逃避姚境仲令得供後以該匪尚有四百餘人之多事後難保不再圖報復當即稟明道台轉咨常統制撥兵駐紮以防不測

●**地棍認罰得釋**（湖州）埭溪地棍王蓮青前因違禁開設押舖被姜某等聯名告發由歸安吳令飭差拿押在案茲經其叔王立脩具稟縣署自願認罰洋一百元指充公益捐求請開釋吳令准之

●**一夜連刦三家**（湖州）歸安石灰堰龐啞子家日前被盜數十人破屝入內肆行刦掠並將龐毆傷內有數匪係隣村無賴爲龐張氏識破直呼其名致被放鎗擊斃旋復行刦龐勤初及朱姓兩家經鄉人鳴鑼兜拏始各散去翌辰即由龐啞子龐勤初報縣勘驗矣

專件

●**諮議局聯合會爲閣制案續行請願通告各團體書**

敬啓者議員等膺父老之付託開聯合會於京師以國勢阽危非改良政治不足以圖存非改良政府即無改良政治之希望蓋今日種種之惡政治皆我政府之所鑄造我父老思之邇年以來朘削我民之脂膏以饜我民之生命者誰之咎割讓我國之土地以餉外國之饞吻者誰之咎委棄海外之僑商任屠戮呼籲而不顧者誰之咎蓋舉吾國民無老無幼無男無女無不舉首蹙額於我政府而我邇年之政府則世界各立憲國未有之皇族政府也即我國初祖制所未有之皇族政府也惟爲皇族政府其地位足以蔽塞　聖聰其勢力足以左右內外臣工我民即有至苦至痛之隱情不能叩九閽而訴之故皇族政府之階級不廢無所謂改良政府亦即無立憲之可言乃者　朝廷實行立憲政治新設內閣父老喁喁望治方冀循立憲之通例不復以皇族掌握政權而官制發布之初組織內閣之大臣仍復屬諸皇族議員等伏闕呼籲一再呈請六月初十日奉　上諭都察院代奏直省諮議局議員呈請另行組織內閣一摺黜陟百司係君上大權載在　先朝欽定憲法大綱並註明議員不得干預茲値預備立憲之時凡我君民上下何得稍出乎大綱範圍之外乃該議員等一再陳請議論漸近囂張若不嚴爲申明將來恐滋流弊朝廷用人審時度勢一秉大公爾臣民均當懍遵欽定憲法大綱不得率行干請以符君主立憲之本旨欽此伏查諭旨編內閣大臣之署名即應歸內閣大臣負其責任此次內閣大臣署名之　諭旨舍皇族應否組織內閣而不言惟以憲法大綱君上大權自爲藏身之地其所引之憲法大綱君上大權又與議員等之所請求毫不相涉則我內閣大臣之蒙蔽　宸聰輔弼無狀議員等所不敢不詳爲辨析也（未完）

說叢

青燐屑（不才）（續）

梁生啓英與唐生同班已酉畢業後遂留粵本籍久不通訊不知今就何職也文學雖不及唐生亦通暢能達所見同學或戲詢是否滄江昆仲實則即爲滄江之季方今請開黨禁徹近轉圜必不更罹慘禍也不意粵事起生亦以學生嫌疑犯遇害或云生爲友所累生與友同被捕友經研訊確鑿上斷頭台生與之同列台下意舊刑慣例有所謂陪綁者耶生本未定死刑友既殊行刑者且釋生則驚魂渺渺不復返矣然又一傳者則云確係被僇記者念生平日嬌嬌非無膽氣者何至如孩子家驚破膽哉又有同人云生亦貴家子援者至而血已濺塵土司命人不爲怨府故飾詞以謝之事或然歟嗟乎兩生皆世家子皆青年求學吾輩與之切磋久絕非行蹤詭祕者也誰無兄弟子姪橫被網羅忽塡坑谷古今黨禍曾幾若是然不才所知兩人耳

雙鳳園纏縺盆湯　麥家圈榮吉里內

購熱冷水龍頭及汽鍋來滬刻請名匠……客光臨一舉手熱冷均可自由毋用呼喚……設熱冷水自由面盆此乃滬上第一家創設……其不信請來一試便知言之不謬也◎官盆……

黑龍江提法司署收發員陶溥容君之謝書

中法大藥房主人雅鑒謹啓者鄙人夙在衙署辦公晝夜抄繕案牘竟得頭暈之症近年更加痛裂每一發時來勢之猛幾如刀劈延聘名醫多至十餘人服藥已近五百餘帖如巨石沈海毫無影響今正月望後更見加劇眞若首戴鐵箍頂堆春石日夜呼號腦筋若裂雖曹孟德之患頭風亦不是過矣恨不得陳琳之檄使鄙人立愈也至戚周仲和先生新自奉天歸來視鄙人之疾當卽告以所苦聲淚俱下周君力勸此症惟有常服艾羅補腦汁或能徼倖萬一並言該藥功效已詳載時事報告白中嗣閱時事報見周君所言果不謬當卽函託友人鄭君在營口中法大藥房代購六瓶照單沖服三瓶之後頭痛止矣六瓶之後頭暈亦止矣現已全愈毫無痛苦身體尤壯精神倍加鄙人飲水思源雖周君舉良藥之功要亦〇貴藥房所售之補腦汁眞有起死人而肉白骨之效也爲此肅函敬謝並贈以功超陳檄四字以誌感忱而示不忘恭請 夏安 鄙人陶溥容頓首

T1488

寶塔牌水門汀

本廠所出寶塔牌水泥(卽水門汀)中外商人咸樂購用前已詳載各報無庸贅述現經上海英工部局暨上海工程總會各洋員一再試驗推爲亞東第一等貨色實在外國貨之上有切實憑據公論所在聲價日高并蒙 郵傳部札行各省鐵路一律購用敬告吾國同胞如需用水泥當購中國自出之貨挽回利權而塞漏卮如蒙 賜顧無不克己謹此佈告

本廠總批發所設在 上海中旺弄二百念一號電話三四三一 漢口河街昌平里第一家電話二百七十六

分銷處 東三省旅館 鎮江怡大洋行 瑞記洋行 長沙溫州和洋行 胡甸記 金衞殿 青島公記 瑞記洋行 杭州清泰第二 蘇州全昌號

戊109

清醒丸

華產精造之特色

全國商團聯合會同人褒獎光華堂

光華堂主人惠鑒日前蒙賜 貴堂所製清醒丸五百包拜領之下銘感無已當此夏秋之間無論男女老幼出門在家人人不可不備之良藥竟能發現於二十世紀之時代造福於社會誠非淺鮮昨日酷熱辦事者頭昏目眩四肢乏力各人試服頗得神效是丸形式雖與洋藥相等而功效則遠勝也快甚快甚謹於十四日第二次開操時分給會友可耳除送登各日報外特此肅寸箋聊以伸謝卽請大安諸希台照不一 全國商團聯合會同人叩

T1490

治氣急病天下無雙

崔氏嬭香廬發行所在上海盆湯弄絲業會館北首彼路口五開間門面每瓶一元每料五元門市起碼三角

崔氏嬭香廬藥室醫生有道鑒啓者僕自幼善病由壯及老恒在病中討生活誠不愧東亞病夫然凡百疾病莫苦於喘氣急前者受風寒必發勞苦必發今者不風不寒不勞不苦其發尤劇推原其故良由年紀愈老元氣愈漓所致五年前發時僅二五日卽愈自前歲起發驟年累月無時間斷此中苦況非身受者不能道隻字也曾將各服各藥初起時惟洋金花臨發後亦毫無功勳矣近者支離病榻飲食不安言語不能出口僅能以手示形今春三月間其發愈劇利害竟而五晝夜無片晌安臥水漿不克下咽但睜目喘吼而已盼望貴廬之藥如望雲霓度日如年終不見到直至第六日下午知得鄰居遞來觀之如獲珍寶當由侍者平準三錢約費三小時之久乃得勉强下咽是夜稍覺安靜自此連日大便中皆帶腥膩之痰氣息日見順遂飲食日見加增連服兩料居然起而能行半世纏綿不解之疾賴貴主人拔出苦海而今步行三里許未嘗氣喘晨起未嘗咳痰究不知貴藥室所用何藥能救如此九死一生之危疾實蜀天下無雙可否宣示一二以慰仰慕之忱茲寄上郵票一千分乞將此信代登申新兩報俾當銜環結草之酬此數行藉請德安萬福附近假冒須認明註冊商標天馬爲記白五開間門面方是的眞外埠來信須寫明寧波路第一百十五號批發格外克已如無消路包可退還 杭州撫署東蓮花巷大夫第陳雲龍拜誌

T197

遺精不遺心感致驗

精乃養命種子苗 莫道此症並無妨 金剛百練丹濟世 仙人傳我我傳人

千方易得一效難求予患遺精之症念年以來醫治至今百無一效甚至身瘦似柴神疲不醒飲食無味觀物不明非但育麟之難且亦保事出聽大由命後感舍親傳數獨有上海二馬路雲藥房秘製金剛百練丹治遺精有中流砥柱之力得知下當購一料計洋四元每日照法吞服初時未見其功後又購一料隨服隨效非但遺精全愈而且身胖體健終日無倦此丹可稱有百練之功是有金剛之力實據刊於報章凡我同胞患此症者亦毋庸別求只須購得此功丹立見奏◎杭省菜市橋忍思堂莊白

T208

中國通商銀行告白

本銀行欽奉 諭旨設立招集股本五百萬兩嗣已收足二百五十萬兩總行設在上海並設北京漢口烟台等處分行經理各處電匯匯票押匯及押款凡有銀兩成年長年存款一切交易無不格外克己並自備高大洋棧一所貨物均可寄棧並抵押倘蒙租棧格外公道特此佈告謹白 戊102

滬上廣誠新公煙發兌

本號開設法大馬路現因翻造房屋遷入仙橋西首坐北朝南雙開門面親自揀選大小洋土藥售零兼照箱批發精製各種公烟發售遠年清膏每洋五錢頂舊公烟每洋七錢陳宿膏每洋九……如蒙賜顧請認本號招牌不誤

奇哉妙哉 生髮膠 神效

本有秘製咬髮癬藥連用三天永保不咬鬍採生髮膠包可重生不靈還銀每洋三瓶每瓶大洋四角外埠由郵政局

予自庚子遭拳匪之亂隨父母僑寓滬上不料一病兩載骨瘦如柴髮禿如尼求方竟藥終無一效閱新聞報載有盆湯弄集益里二弄對門人壽堂藥室秘製生髮膠用過之人均爲神奇先將試用兩盒將髮長今又着小辮矣上洋兩元請還上好乞付四盒如能還我本相總當登入說項以揚仁風 天津旅……

有關於租界住宅絕大的幸福

能辟瘟殺鼠疫之極妙品

新由外洋運來 星納脫 一種爲臭藥水 陰溝的 夏秋日常應用於臭氣立解以之妙品若灑於 便處 或百倍用之化沃五十倍以地淅壁可以推及 驅臭 之疫之氣不絕外來以 殺蚊子 祛病者及早保身 生用得大佳品入有誠志衛 購者爲幸

價目 每五磅洋九角 每十磅洋一元八角

總發行所上海四馬路五洲大藥房

麝香應時痧藥

廣東趙同春堂

本堂老舖在粵省開張一百餘年分號在申亦有三十餘所各藥不惜工本揀選上等藥料製練成丹而出應世取價從廉以答賜顧諸君紀念 各種靈藥列左 善士購施功德無量

●麝香痧氣丸 ●時症白痧散 ●八寶紅靈丹 ●諸葛行軍散 ●麝香臥龍丹 ●八馬平安散 ●救急時症丸 ●靈寶如意丹

以上各小瓶每元一百念瓶

●萬應午時茶 ●萬應如意油 ●霍香正氣丸 ●一分玉樹神油 ●梅花點舌丹 ●一哮喘洋金花

及各良藥不能多錄取價亦公道諸君採辦認明招牌以防假冒

上海四馬路老巡捕房對門 趙同春堂分號

T122

本藥房新向西國運到全副機器專行生榨各種果汁今已製成數種色美味甜氣香性和消暑解渴洵無上上品之飲料常服醒胃健脾清心寧神降火平肝當夏秋之時尤必不可少之要品茲將各種新鮮果汁臚列于后以便各界同胞有所採擇也

計開 鮮雪梨汁 鮮蘋果汁 鮮葡萄汁 鮮香蕉汁 鮮楊梅汁 鮮杏子汁 鮮檸檬汁

價目每瓶三角每打三元批發從廉另議特此廣告 欲批購者及早函定自當從速奉上 遲則恐落人後

T1207

●總發行所上海四馬路五洲大藥房啓●

謀得利分公司

(在上海棋盤街中市平和里口)

大減價

刻由外洋新到金銀鐘表 打璜金錶表 金絲鋼絲平光近視眼鏡 價格甚比外多別家公道〇八音洋琴 大學堂風琴 小唱戲機 器中外各片 樣戲一軍 營業器 應全備〇仕商賜顧光臨面議此佈

戊1741

新衞生小說

贈送

此小說卽唐製家用良藥保證書也其中有白話詞賦跋信札圖畫以及論說演說答問論說序記賀頌詩詞不具備閱之非特有益衞生且可消閒解悶曲三字經等無悅精神今已出版贈送欲觀者請來索取外埠請寄郵票二分便當 寄上●現方編輯膠保證書諸君如有知其美而特效益壽有功效而肯賜函褒獎者即源源寄來以便敬錄感盼

上海四馬路中英大藥房啓

眼疾無憂 醫目重明奇方

世人之有雙目猶天有日月也眼目有病則近不能察遠不能眺久而不治勢必爲殘廢人矣本藥房竭數十年心血始得此中外奇方名曰光明眼藥能統治眼科七十二症白星遠年不愈暗人生翳白珠紅眼爛皮或痛如刀割或癢不可忍以及瘡後目疾只須此藥日點三次目亦能豁然開朗千古不傳之秘寶也每瓶洋一元上海三馬路西市豐里內錄雲藥房謹啓

T228

靈驗痧藥水每洋四十瓶

南市萱市街藝學社紙號 松江乾大布號 金壇開智書社

代發行處上海四馬路望平街時中書局

急痧時症危險異常治之不速命懸頃刻敬人配製此藥水內服外治起死回生之功流行以來活人已不可數計其功德無量幸勿視爲尋常藥水而忽之也諸公速購施送以廣善緣則功德無量 上海仁生氏謹啓

●總批發處上海老北門內長慶里第八號門牌

丙1087

滬寗火車開行時刻表

由上海開至南京

站	開行時刻
上海	上午七點四十五分(快車)；八點十分(慢車)；九點四十五分(快車)；下午一點五分(特別快車)；四點二十分(客車常州止)；十二點三十分(申南客車)；六點十分(夜車蘇州止)
南翔	上午八點六分(快車)；八點三十九分(慢車)；十點七分(快車)；下午四點四十八分客車常州止；十二點五十七分申南客車到；六點三十七分客車蘇州止
崑山	上午八點四十九分(快車)；九點二十九分(慢車)；十點五十二分(快車)；下午五點五十分(客車常州止)；七點三十分(夜車蘇州止)
蘇州	上午九點三十九分(快車)；十點二十八分(慢車)；十二點三十五分(快車)；下午二點四十五分(特別快車)；七點三分(客車常州止)；八點二十分(夜車到)
無錫	上午十點三十六分(快車)；十二點三十七分(慢車)；下午十二點三十分(申錫快車到)；三點三十七分(特別快車)；八點十三分(客車常州止)
常州	上午十二點三十三分(快車)；六點五十分(常京客車)；下午十二點四十四分(慢車)；四點二十五分(特別快車)；九點十四分(客車到)
鎮江	下午一點十一分(快車)；八點五十四分(常京客車)；二點五十五分(慢車)；五點五十一分(特別快車)
南京	下午二點三十七分(快車到)；上午十點三十五分(常京車到)；下午四點四十六分(慢車到)；七點正(特別快車到)

由南京開至上海

站	開行時刻
南京	上午七點三十分(快車)；八點二十分(慢車)；下午一點二十分(特別快車)；四點正客車常州止
鎮江	上午九點一分(快車)；十點二十分(慢車)；下午二點四十七分(特別快車)；五點五十分(客車常州止)
常州	上午十一點四十二分(快車)；七點正(常申客車)；下午十二點三十五分(慢車)；四點十九分(特別快車)；七點五十四分(客車到)
無錫	上午十二點三十九分(快車)；八點十分(常申客車)；下午一點四十一分(慢車)；三點三十分(錫申車)；五點九分(特別快車)
蘇州	下午十二點三十七分(快車)；上午九點三十分(常申客車)；下午二點五十四分(慢車)；四點四十五分(錫申車)；六點四分(特別快車)；上午七點三十分(蘇申客車)
崑山	下午一點十九分(快車)；上午十點二十三分(常申客車)；下午三點五十二分(慢車)；五點四十二分(錫申車)；上午八點二十三分(蘇申客車)
南翔	下午二點三分(快車)；上午十二點二十分(常申客車)；下午四點四十九分(慢車)；六點三十五分(錫申車)；一點三十分(南申車)；上午九點二十三分(蘇申客車)
上海	下午二點二十二分(快車到)；上午十二點四十六分(常申車到)；下午五點十五分(慢車到)；七點一分(錫申車到)；七點三十五分特別快車到；一點五十七分(南申車到)；上午九點四十五分(蘇申車到)

滬杭火車開行時刻表

由上海開至閘口

站	開行時刻
上海	上午八點正(慢車)；十點二十五分(客車)；下午一點正(快車)；四點〇五分(專車)嘉興止
莘莊	上午八點三十三分(慢車)；十一點〇六分(客車)；下午一點二十五分(快車)；四點四十分(專車)
松江	上午九點十分(慢車)；十二點五十二分(客車)；下午一點五十四分(快車)；五點二十分(專車)
楓涇	上午九點五十九分(慢車)；十二點五十九分(客車)；下午二點三十四分(快車)；六點十分(專車)
嘉興	上午七點卅一分(專車)閘口止；十一點正(慢車)；下午二點〇五分(客車)；三點二十分(快車)；七點正到(專車)
杭州	上午十點五十分(專車)；下午二點十分(慢車)；六點四十五分(客車)；五點四十分(快車)
閘口	上午十二點十五分到(專車)；下午二點四十分(慢車)；七點二十分(客車)；六點〇五分(快車)

由閘口開至上海

站	開行時刻
閘口	上午七點十二分(慢車)；九點五十分(客車)；正午十二點二十五分(快車)；下午三點十五分(專車)嘉興止
杭州	上午八點正(慢車)；十點四十分(客車)；下午一點正(快車)；三點五十分(客車)
嘉興	上午八點正(專車)上海止；十一點〇五分(慢車)；下午三點三十分(客車)；三點二十分(快車)；七點正到(專車)
楓涇	上午九點正(專車)；十二點〇二分(慢車)；下午四點三十分(客車)；四點〇二分(快車)
松江	上午九點四十六分(專車)；十二點四十五分(慢車)；下午五點二十四分(客車)；四點三十九分(快車)
莘莊	上午十點二十二分(專車)；一點二十三分(慢車)；下午六點〇八分(客車)；五點〇七分(快車)
上海	上午十點五十二分到(專車)；一點五十三分(慢車)；下午六點四十四分(客車)；五點三十分(快車)

◎辛亥閏六月初三日　第一千三百零一號◎

費念祖服自來血証書

五洲大藥房主人電鑒夙仰　譽名蟻慕殊深祇以遙隔未親　化雨寸衷悵悵敬維　財同春發德與日華翹企

清輝定符藻頌逕啓者鄙人體質素弱血氣本虧幼年遍生天花甚至死而復生秉之歷年經商公私兩繁操勞太過

以致時常頭暈眼暗心跳氣喘四肢乏力覺疲倦日甚一日朝夕煩惱心緒不甯夜不成寐發熱如焚面白如

紙去夏失血勢將成損羣醫束手鄙人當卽赴申向各醫院就治均乏罔效適遇友人蔣志梅君過訪道及此病均是腎虧血衰之源蔣君極贊成　貴藥房之人造自來血頗合此症功效如神此藥不但補血且百病可治力勸購服一試卽見有無靈驗鄙人聞之隨卽託往

購大瓶半打回里連服一月藥尙未罄病覺全愈服完以來面容紅潤精神壯健而又添帶兩瓶服之不但病痊幷得

食量加增目下宿疾掃除一盡眞爲朋友之熱心貴藥房之所賜尤非各藥可及也鄙人飲水思源感恩罔極心抱不

安造此幸福專泐証書幷附呈肖像一紙乞卽登入報端略表微忱庶不負　貴藥房之苦心焉　諸執事先生均此

江蘇武進人費念祖謹啓　蒲月初七日發　T1463

上海五洲大藥房

價目　大瓶二元　小瓶一元二角　每打　大二十元　小十二元

遠埠函購原班回件諸公光顧請認明全球老牌商標每瓶附有值洋一角之新證眞一芬一張五彩一集保壽書本瓦楞紙一二層包封堅固可免破損每瓶底均有西國碼字方是的眞

敬謝美國赫醫官自由戒煙丸

徐州蕭縣儒學正堂陳廣告吸烟同胞

鄙人賦性不羈自幼喜結納遇好游者則日與涉水登山遇好飲者則
日與開樽對酌遇好鴉片者則一榻橫陳隻燈相對壯復下帷攻苦終
日伊唔每遇文戰徹夜不眠專穎阿芙蓉爲聚精提神之助以故煙癮日
大光緒戊戌春以大挑班選授徐州蕭縣學官（親友鄉爲鄙人喜謂缺分
雖苦而土價稱廉與君大爲合宜）詎不數年而禁烟政出功令森嚴
官界中人尢當痛戒千方百計未能湔除今正有友人自滬上持美國赫
醫官自由戒煙丸見贈依法試服每日八粒數日後大便通利而黑煙毒
漸由大腸泄出胃口亦甚開每飯必增向吸八錢者不一月祇吸一錢
於是盡心續服每日四粒約二十天果然無癮計服大瓶三瓶小瓶一瓶祇
費五元而數十年之痼病盡除於是欣喜萬狀感激萬分矧鄙人年七十矣
吸煙四十餘年癮深體弱近則飲食漸增精神轉健其名曰自由者
殆我國之所謂王道也效何神而功何偉歟爰述顯未爲同病者告幸勿
誤服他種嗎啡煙丸而坐失此良劑也特此登報藉伸感誌不忘之忱

此丸由上海仁記路一號華福西藥行購得各省大藥房亦有寄售

價目　大瓶元半　中瓶八角　小瓶四角半

請試化痰奇藥

廣東彭壽堂始創眞正順氣化痰止咳四寶半夏露當面可試痰化爲水各埠託辦必須郵局另函通知批發代售另有定章

痰除則氣喘自平咳嗽自止中年傷風咳嗽胸膈扯痛或乾咳無痰行路氣急甚至咳傷肺膜破金吐血人事不省飲食不進等症服後諸恙若失不過數日全愈小兒
受寒咳嗽傷風鼻塞或頑痰內結寒熱往來不早治愈易成痰癆每次減半與服其病即除更有色傷勞咳產後虛咳肥痰咳肺癆久咳以及痰帶血絲痰迷癲
狂痰飲滿中痰核瘋癱一切五臟六腑所致諸咳肺熱脾濕發生痰飲者一小瓶全愈重者四大瓶包能永斷病根以試驗效
沈重之症苟一息尙存速請嘗試無不立起回生其功效之神實有百倍於稀製半夏者尤妙在一經治愈永不再發絕傳染
凡痰多咳嗽之人一服此露能將已成之痰淘汰化爲精液以補天一之水而痰既損之金幷將內伏痨蟲殺除淨盡永絕傳染
痰咳勞瘵等症盡使一家老少身強力健久蒙中外各埠同聲稱美謝函證書堆積如山均有郵局圖記爲憑諸君如服無功效甘受
領雅教維假冒日多尤宜鑒別倘誤買僞藥不甘代人受過査此等僞藥名稱雖同性質各別就告白觀之似覺大致彷彿追實地
皆知之無庸細述計丙申至今早登申新各報當時惟我獨秘共見共聞詎風行既久百假蜂起甚至登報妄誇希圖朦混然各報具在難逃公論豈容巧語詭辯移假
作贋本堂實爭求是何肩與爭惟藥關性命特再廣告大瓶二元小瓶一元每半打計六瓶十元每料四元賜顧認明瓶上徽路條主人肖影壽佛商標方是的眞上
海河南路北首廣東彭壽堂謹啓　託郵局匯洋兩購外加寄洋一成◉順氣化痰大瓶一元小瓶二角半止咳杏仁露每瓶四角

半夏之治痰咳由來尙矣各省製售何止千百或拘泥成法或泡製失宜後
先所出非無優劣然不能去渣滓而存精液則古今一轍此半夏露所以奇
妙入神也本堂存心救世考得半夏一藥其功力全在精液爰不惜工本精
益求精特取上等半夏泡製盡善以機器去其渣滓以化學提其精液再加
眞正化州吐喘橘紅龍涎香猴棗珍珠並諸般補肺氣健脾胃滋陰降火生
金固本等王道正藥燥之又煉始成此淸潔純粹之露不但力大效速爲古
今所未有且性味和平非常甘美無異玉液瓊漿用治衰老遠年咳嗽日夜
不止或哮喘氣急頑痰壅塞只須沖服少許立刻痰化爲水從大小便洩盡

T1203

經期腹痛丸

天下婦人無不生育之理凡人欲種子須先理經婦人之血分必依經期有準則一索而得矣此丸專治或臨期而腹痛或久年閉經乾血癆等症一服此丸無不立見奇功本主人存心濟世不敢高其價値每料一元每丸一角婦人之病多有不肯告人者惟此丸能治之天下閨閣種子丸不少當以此丸爲第一神效云

上海拋球場北首廣東杏林軒另有婦科眞白鳳丸人參再造丸參茸衛生丸立通丹每盒均一元二角回春丹一角　T429

治小腸氣二日已愈

僕患小腸疝氣十四年矣腫脹如瓜筋粗如繩醫藥嘗盡終無效驗近來病勢更重寸步難行眞有求生不能求死不得之苦幸閱貴報得悉上海河南路廣東彭壽堂出售各藥十分神妙函託王如蘭君代購彭壽堂疝氣膏四張疝氣丸二料內服外貼奇在頃刻之間立覺下部氣鳴脹消囊核逐漸縮小遍身快爽金藥靈效不到三天覺醫多年疝症平復如初不禁大喜過望早知有此妙藥何必空費多金枉求陳馬諸醫耶功同再造不可不報蘇州潘其璋叩啓　T1204

獨得秘方 婦科一索必姙丹

婦人不育　服之受胎極速　如若不信　本治可試　柴難不生蛋之雞　飼以此丹　半日後蛋自生矣　T230

凡婦下或氣血兩虧面黃肌瘦甚至崩漏刺痛此皆衝任有損元氣愈虛則經愈不調由此諸恙疊見百病叢生方名曰婦科一索必姙丹能調和衝任之血平定肝鬱之氣去瘀生新開胃解鬱暖宮止帶聚精旺血固本調經培元生養之婦堅心服丹一料經後交合男施女受可許一舉得雄縱使年近大衍抬年未產只須連服旬日必能一索非但治一切疾病且能永保無滑胎暗產之患誠婦科中不世奇方也◎每料一斤洋八元每盒洋二元◎售處

信服此丹　成孕不難

婦人本無不生育之理其不能生育者病也不調居多方書以盈爲熱以虛爲寒恐不盡然蓋婦人經易虧而難盈也古人多以辛香燥熱之劑以煖子宮不知辛熱偏助陽氣香燥反耗精血況婦人性情多鬱氣多則火旺鬱甚則血滯或行經反常子宮寒冷或經期腹痛赤

雷旦赤松膏　照常吸煙　癮能自斷

二十世紀之眞戒烟藥也爰將詳情列下

一　此膏戒烟乃天下最舒暢最穩妥之劑因可照常吸烟自能斷癮

癮至一月卽勿吸烟光速雖極大老癮服此膏癮亦不發

一　此膏取松鬚之精液合藥製成盡善盡美蓋緣雷君發明此膏就人身百試百效戒後不復吸且無吐瀉疾病等患

因病上癮　凡有宿疾服此膏亦能自愈　悉皆詳細研究考有益無弊之品功能兼治遺精腹痛等惡疾各種戒烟藥物從未有此

戒烟後之絕大效力一精神　離黑水而登彼岸

一　此膏戒烟之一　不服則已當服之無不斷癮

堅忍此心切勿半途中止則大有裨益之自然生理體質補氣藥

惟以此膏最合濕火之體特別優待凡貧癮無力購服每日親至本局送服一次以迎戒斷爲止每瓶價洋壹元補氣藥每瓶兩元　總經理　上海老垃圾橋南首洪德里弄南頭南堂藥局朱豪傑啓

本局經理赤松膏所以代烟毒而除癮　甚於鴉片也鴉片貽毒之烈可慘可痛而吸烟之人有志者皆思速戒無如所有方藥均非眞戒烟之品全賴生　每日早晚兩服七天後卽已減癮十分之三如能逐漸減吸數口　T1484

崔氏瓣香廬總發行所　凡購此藥必須認明五開間門面◯購者格外注意

製驗 立愈筋骨疼痛丸　功效神速

筋骨疼痛之症或因風濕入絡或因血氣衰敗或因勞過度或因中風中痰以致半身不遂或四肢不仁左癱右瘓口眼歪斜腰腿酸足拘攣不能步履兩手彎曲或言語舌強或兩筋疼角弓反張骨發軟逐節疼痛或肩背脊尾上下酸疼種種病患凡患此症者服此丸無不立見奇效至於體虛不能轉動臥牀不起以上諸症只須每日服此丸一瓶卽能換骨之金丹也每料四瓶收洋四元◯又製萬病回春虎骨熊油膏每料洋一元三百餘人皆有謝函爲證本廬作洋三角滿十貼九扣附近假冒須認明瓣香廬雲氏肖像五開間門面方是的眞上海盆湯弄絲業會館甯波路口五開間門面瓣香廬總發行所啓

萬應虎骨膏

一切跌打損傷等症此膏貼在人身一得暖氣藥力卽從毛孔中透入功能通絡活血止痛驅風凡百病應手奏效每料七角不靈包可退遠附近假冒須認明五開間門面瓣香廬牌號切切小心上海盆湯弄絲業會館後甯波路口五開間門面瓣香廬雲氏啓

胸膈脹滿小腸疝氣夢遺滑精陽痿不舉心胃氣痛脾胃虛寒負重傷力遍體作痛楊梅毒瘡赤白帶下五勞七傷月經不調每張洋一元用舊後送到本廬作洋三角單　T195

更固精…陰…腎輕者二盒包愈重者一料除根永不再發若能函服兩旬…每張丸洋七角每盒洋一元每料六盒洋五元如不效原璧…根本精神充足則身體康健百病不侵精神倍足…

●辛亥閏六月初三日第一千三百一號●

本地時事

●英領示禁烟土入華

上海英總領事於西報登有廣告其文曰本總領事奉本國駐華公使之命特行通告據中政府之意擬自千九百十二年正月一號起禁止波斯土耳其兩國烟土不准運入中國云云文匯報論曰中國此舉不知果能實行而不受抗拒否

●函請集議清款

商務總商因接准滬道移請諭飭公益公司清理信大欠款一節當卽錄文函致公益公司各經董迅速集議將如何與信大清理欠款情形見復以憑核轉云

●核准地產抵換期票

理帳處任觀察接源豐潤號東略謂請將押存之津滬地產發還抵換期票款項（原略已紀前報）等云當查該號押存甬關津滬地產計共規銀十五萬六千八百五十兩上年核查明確列入清單應收項下第七項報明部院司道各衙門在案現經甬關稟請浙撫察核發還據稱前情自較長期票券爲實在歸贖亦更有把握核數相去無多自應准其照辦卽據孥移請公廨轉詳關道俟甬關發還到日互相移換抵欠

●興修沿浦欄杆

南市沿浦一帶鐵欄杆現俱毀壞久未修葺茲城自治公所路政處查知商明所董移知工程處卽日估工興修

●添請醫士助診

皖北防疫醫局前經在滬延請曹翼臣孫子筌吳覲道孟庸生四君往診因病者過多不敷施治昨又由籌辦皖振處請上海醫院代延武光烈鄭濟生兩君前赴災區助診已定於初三日起程

●木星現形預誌（譯字林西報）

下月卽西歷八月十三號天際當發生一種有趣味之現象滬人之欲觀者卽在本地窺望亦甚相宜蓋木星現正向東南而行屆時當經過一星此星之體居第六等又十分之六以如是大小之星其光明之發射必大祇須目光稍利者不患不能窺見然使佐以平常望遠鏡則人人皆可一擴眼界現此星在木星之東南而偏東其距離之遠近較月輪徑線延長三四倍試以遠鏡窺之不難仰望而得也至八月十三號出現之時約在傍晚七點鐘後之十分或二十分鐘時則木星之圓邊當行抵於此星而此星則猝隱於木星之後閱一小時半此星當從木星之西南圓邊突然而出其出沒者極驟惟隱形之久暫及出沒之方向現時尚不能十分確定耳凡有志於天文學者正可乘此時機以致核木星之圓徑及窺察其四周之空氣正不第侈爲奇觀藉擴眼界已也

本地瑣事

城內

●官事　北洋畢業新科翰林楊雲巖太史卓昨至道轅拜會　兩淮鹺經歷程筱如參軍文彬稟見　啓新洋灰有限公司譯員于守一稟見　江西試用縣丞張仲宣二尹星垣稟見　補用州判蔣夢九別駕國坪稟知奉巡警總局憲委辦游民習藝所管理員差　上海縣幫審委員承似村明府昨日由滬赴蘇謁見各大憲面陳要公

●道批　元大亨等稟批准移請浙江寧紹台道轉飭餘姚縣查明陳芝生產業發封備抵　恒德等莊稟批已于元大亨等稟內批示據稟前情候一併轉移飭遵

●縣批　許榮春稟批陸鳳昌現已病故盧阿四恃無質証狡不供認現稟所敘盧阿四當緝獲時認明用斧所砍與分用贓洋等語原卷查無此節案關人命不能藉屍親對質以便訊辦着卽知照投訊　盧錦颺稟批該監生欠叶昌業銀兩李前縣任內曾經供明屬實屢限不理心存拖賴欠款既實何所用其質訊明知叶昌業公解另有控案不能脫身併此掩宕計誠狡黠信義押款卽使果有其事自有債主具控該生縱爲中人亦不能藉此賴債該監生如知法律將欠款繳清卽刻釋放否則無論新法舊法總無欠款可以不還之法如其不服本縣訊判儘可遺屬赴各大憲具控不必再來瀆特斥　黃燦生稟批如能設法將所拐之孩交出准予釋放否則被拐之家骨肉離散其情狀較之爾紙上空言孝思尤爲慘切也

●失妻待領　西門外洋尾橋左近擺設餅攤之羅某其妻雷氏于上月間被匪徒拐販出洋當附某輪至海參威中途爲船上買辦察破抵埠後報知商務總會由該總會扣留備文派員乘輪護送于昨日到滬由該員帶領雷氏投道轅稟請安插當經劉觀察派差押發至縣田大令諭飭送往普育堂留養候該家屬赴堂認領

●移請協緝凶犯　鹽城人趙立本鈕照中等向在溧陽縣地方傭工趙母鈕氏趙妻陳氏與鈕母彭氏於上月初駕舟前赴金壇探親至溧陽界沙漲蕩被匪人將趙鈕氏鈕彭氏謀斃棄屍在船而趙陳氏已不知蹤跡嗣爲趙立本鈕照中得悉往察母屍屬實稟經溧陽縣恩令蒞驗明確飭緝兇犯日久無蹤誠恐遠颺特備文移請上海縣派差一體協緝如能將兇犯與趙陳氏一併獲案者賞洋一百五十元拏獲正兇者一百元知風報信者五十元等因前日大令已派差四出查拏矣

●湯斃學徒案罰洋了事　源盛皮箱店主尤𣦘橋燙傷學徒董三郎醫治無效身死一案現經商務分會與崇通海同鄉會派員調查以尤𣦘橋雖出無心究有不合着罰洋八百元以四百元撥充上海醫院餘爲崇通海自治經費尸母董施氏由同鄉會另行捐助撫䘏兩造均已首肯尤已將洋如數送會昨經兩會函請田大令將案註銷

●誘拐案移縣訊辦　鄉婦張楊氏在一路分局稟控崇匠汪沼卿改名汪道青並陳木生誘拐姪女大妹一案當經德區長訊判交保限三天將女交案再訊現經查得汪沼卿前因強姦魏丁頭一案縣中有案因於前晚備函將一千人移送上海縣歸案訊辦田大令諭飭將汪等收押候究

南市

●諭令讓地息訟　李智裕控朱夢祥霸阻要工等情曾經田大令親蒞踏勘以該處東姚家弄壽康里內牆其共有九尺因諭令兩造各讓三尺以息訟端

●遊僧夥竊被拘　上月三十夜本邑西門外華郎菴被外來游方僧人六七名挖門進內持有火把闖入臥室將住持僧人等先後捆縛刦去裝嚴衣服鈔票現洋等所失甚鉅後由西區偵巡在方板橋地方見有僧人四人肩負大衣包雇車載運其時天尚未明形迹可疑上前詰問來歷內有一僧情虛逃逸當將和一湘界圓卿等三僧連贓獲解西區警詰供認在華郎菴串竊分贓等情既而該菴住持淮洲亦赴區報案隨將所獲各贓認明詰問現洋一節均推不知尚有同黨三僧逸去當將人贓一併移解裁判所押候訊究

●催請移提　西區巡士任運生之妻陳氏去年十月間出外幇傭忽爾無蹤後由其友在嘉定撞見已被蟻媒轉嫁與該處房書顧榮春爲妾任得信往查屬實控由裁判所備文移提在案昨日任又投備湯裁判着退候另行派探移提嚴訊

閘北

●限理貨款　紀貴扭控毛炳和欠去貨洋一千三百元延不清理避往寧波今始尋回迭求追究經陳裁判提訊供明此款係股東延不料理然有帳款可抵官判人洋並保限十天理楚

●積竊拘押　余禎祥日前失竊衣物疑係積竊李阿根所爲稟李至三路分局控告前日由閘區長判解總局訊得余禎祥所控無據惟李曾竊他姓之衣物判發習藝所拘押三月以儆

尚有本埠新聞見第三版

兜安氏祕製保腎丸

東粵東官羅君之來函

鄙人數年作吏案牘勞形第因公務冗繁日以繼夜精神短少呵欠呻吟眼矇腰痛倦怠善忘自念甫逾不惑卽體弱如斯來日方長常懷杞慮鄙人因三世知醫時時搜取良方乞靈艸木毫無效驗轉服血肉補身之品仍未見功幸友人林香泉君觀余情狀卽勸試服兜安氏保腎丸並指示城外賣蔴街口濟和堂藥房寄售鄙人如其言遵往該號房購買半打初服一瓶似覺精神略振再服一瓶而日前所謂神短眼矇腰痛腦弱諸症悉歸於無何有之鄉噫生我者父母活我者兜安氏保腎丸也而今而後確知兜安氏大醫生秘製保腎丸爲超世獨步良劑庸可湮沒謹承蕪函幷寄小照以證明兜安氏大醫生神藥神功暨告普天下同病者爲崇此卽頌　壺安
東粵東官羅嶽頓首

內腎虛弱則血液穢毒

內腎虛弱非惟無滌血之功反使血液穢毒猶含毒之沙濾缸既不能濾清汚血復增毒汁同一然也蓋人身之血晝夜環行經過腎部之濾血機以去其渣滓雜質如內腎乏力有失滌血之職則臌脹麻木頭暈背痛等症迭出是以內腎愈弱血液愈毒日久月深勢將不起欲求最穩妥最靈驗免血毒之善法莫如強健內腎增其滌血提水之功兜安氏秘製保腎丸爲補腎淸血唯一之妙品兼可療治水臌癱瘓等症通暢小便整理膀胱功靈效速應響如神衛生諸君請一試之就知予言之不謬也

各大藥房均有出售

每瓶洋一元二角
每一打洋十二元

總發行所上海江西路B九號兜安氏西藥公司

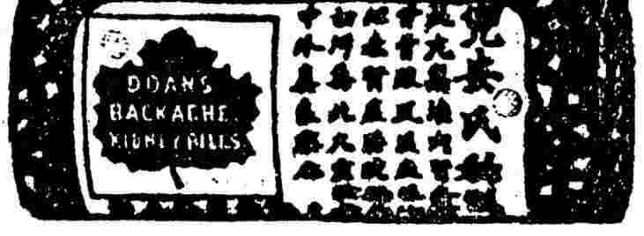

男女老幼普通補品

上海郵政局截止收信時刻

◎無更改之單●

寄往何處	交由	截止收信時刻
新開河 北新鎮 崇明 堡鎮 崇海 橋鎮	小輪	上午八點半
川沙 南匯 新場 奉賢	脚划船	上午七點
大團	民船	上午七點
周浦	專差	上午六點半
泗涇 張堰 莘莊 楓涇 嘉善 盛澤 嘉興 清泰 王店 杭州 通 七寶 亭林 松江 章練塘 莊家行 硤石 長安 臨平 杭州 商埠	火車	上午六點三刻 十一點三刻
丹陽 無錫 崑山 太倉 劉河 酉墩 安定 唯林 嘉亭 常熟 常州 蘇州 南翔 沙頂 巴城 黃渡 眞老 唯亭 浮橋	火車	上午六點半 十一點半
青浦 重固 朱家角 白鶴港	小輪	上午九點
江灣 寶山 羅店	火車	上午九點
閔行 湖州 南橋 南潯	小輪	上午八點
大場	專差	上午八點
平州	小輪	下午二點半
海門 廟鎮	小輪	下午五點
甯波 定海	輪船	每禮拜三六下午三點

以上逢禮拜日上午十一點下午三點半掛號信件應於所限時刻前一點鐘前交郵政局

寄往何處	交由	截止收信時刻
長江各埠	輪船	九點鐘
西墩	火車 每日	上午七點

有更改之單

寄何處	輪船名	每日	截止時候
香港 廣東	公司	初三	上午八點
牛莊	常州	又	下午九點
汕頭 香港 廣東	財生	又	上午九點
香港 廣東	公司	又	下午九點
日本 美國	公司	又	上午十點
天津	新裕	又	下午九點
蘇州	公司	又	下午二點半
長江	公司	又	下午九點
威海衛 煙台 天津	奉天	初四	上午十點半

中國掛號下午八點至九點

凡有信件遲誤寄遞卽可來函本郵局候長代查以免擱延

謹謝彭壽堂熊油虎骨保命膏之功德無量獲慶再生同病一試受用百年

……天寒則怯天燥則刮裂天陰則酸痛難臥床榻亦復如抽如掣不得安穩困苦萬象生趣全無自揆命根必然短促乃有舊友自滬來訪以爲此病須祛風補血培元養氣雖君性不宜於藥然有外治神品吾在上海廣東彭壽堂熊虎骨保命膏貼好病症無算虛弱者風濕者血熱濕滯者各照穴道貼之無不應效如神妙在藥性純備攻補並至一膏貼三十六日其力雄厚較之服藥十分便易如君病象只貼此膏足矣俾以其穩而且便也遂於春仲託友買得上海河南路彭壽堂保命膏兩對照單貼命門兩穴七日頓覺渾身和暖筋絡舒暢至三十六日換下再貼歷經寒涼燥濕毫不作痛迄今精神充裕任事不疲回思前此奄奄待斃何幸得慶更生保我餘命永享天年寶堂製藥命名眞不誣矣
常州七字堰潘毓靈頓首
J 1202

接閘北

●**拐逃候查**　江北人金萬泰偕見証楊張氏扭控小車夫周立貴拐逃其妻昨經蕭區長集訊周供去年與金同居近因借洋不遂挾嫌誣控質之楊張氏供金妻是否被周拐逃并不知情官判金與張氏斥退周暫押候查再核

●**償還傷費**　韋如楫所雇之包車夫呂立良前日拖車撞倒周姓老媼跌傷頭面由其子周元炳扭控四路分局蕭區長判呂償還養傷洋四元給周具領了案

●**扭控拐女**　趙賈氏扭趙紀氏至四路分局控拐其女小二子被匿老垃圾橋永興客棧由小婦人追回請辦蕭區長判女給賈氏具領紀氏押候核辦

英租界

●**訊結婢女竊逃案**　永年里汪公館控逃婢之父母張子瑜張任氏拐逃竊物一案該婢於初一由某包探送到捕房轉押公堂初二早値美領事堂期復由德大令提審逃婢供蕪湖縣人名平安年十八歲四月間由父母許與汪爲補房至滬後乃知將爲妾意甚不願近被汪家鎖禁三日於前日（初一）晚十時逃出迷路爲包探帶入捕房原告汪某當以字據及有關係之信三封呈堂問官即將賣據向該女解說旋即商諸美副領事將該女發堂擇配遂下判詞略言張子瑜既得財賣女父母之恩已絕今該女又不願應判發堂擇配云

●**候復驗屍情形**　無錫路甬婦李姜氏之子李高祥在北京路與群孩遊戲口角被劣孩張和尚陸瑞林王丁三馬仁法等毆傷斃命一案已由上海縣驗明並由捕房將劣孩張和尚等四名於昨晨解請復訊孫襄讞會商美蓋副領事判張等四孩一併還押候上海縣將驗屍情形復到再行研訊

●**私立總會之聚賭**　河南路五百三十九號房屋內有人私設總會聚賭抽頭被副捕頭查獲將各賭徒一併拘入捕房於昨晨解廨經中西官訊明將各賭徒分別罰洋示儆

●**誘拐候提人証**　李兆豐控沈其林誘拐伊女阿金昨由捕房解廨中西官訊判押候提齊人証再行訊核

●**先將浴堂發封**　文匯西報館洋人控收帳人巫利泉私收客帳洋二千餘元股開騰鳳池麗新園兩浴堂一案昨由捕房解請復訊原告投案求追巫利泉供求寬限料理中西官判巫照控數人洋並保予限兩禮拜清理一面將騰鳳池浴堂先行發封違干拍賣抵償

●**爲豢犬不愼者戒**　張隆泰陳桂芳所養之犬不用嘴套以致咬傷小孩姚順寶陳阿交由捕查獲昨晨解廨經中西官訊明判張陳各罰洋七元內提一元給原告作爲養傷費完案

●**賠償醫費**　西人控王永泉乘坐脚踏車不愼撞傷小孩等情昨由捕房解廨中西官訊明判王交保着賠原告醫費洋念元完案

●**疑竊無憑**　某洋人疑郁燕林郁朱氏竊取花瓶等物報由捕房拘送請究孫襄讞訊無實據判一併交保着切實查明証據再行解訊

●**欠款推諉**　王駿生控燧順米店主邱稼蓀倒欠存款洋一千元一案前晚經孫襄讞提訊原告投案求追質之邱供詞推諉官判邱押候提齊人証到堂併追

●**擅賣抵貨之糾葛**　錢裔仙控生泰莊股東姜寶昌擅賣抵押棉花一案前晚提訊時原告投案供稱以棉花二百九十六包向生泰莊抵押銀一千七百兩距被徑行售賣求究姜供錢所投之棉花因逾期不贖是以變賣惟尙有契據及榨油公司股單被抵去銀一千兩延不取贖呈驗契據官以兩造各執一詞判各退去着將簿據呈案算明再行訊核

●**予限清理**　胡阿囡控徐協否將單抵押去洋一百五十元不贖一案前晚提訊屬實判徐交中人王雲章保出予限一個月清理如延將房屋給案歸原告管業

●**控案注銷**　沈紹周控邵關榮不理結欠米洋二百餘元一案前晚由孫襄讞訊得米洋係張桂生所欠判令將案注銷

●**雛妓候兄具領**　鵠婦徐氏控雛妓張小妹騙取金戒指時表等物潛逃由捕房解廨經中西官訊實判張妓押女所十天期滿候函請松江華亭縣飭傳伊兄張阿桂來案領回了結

法租界

●**限期理欠**　寶亨烟紙店各股東於今春將店歸併與經理股東廣碁獨開除歸還股銀外尚少洋六百二十八元由王錦友余雅康宓昌華施賢生等四人担保由屬出立期票因到期不付以致涉訟昨日集訊王等同稱除收到洋一百元外尚少五百二十八元求追屬供付洋一百元時彼等已允了結聶司馬察閱限據有逾限不還拍賣抵償字樣遂判屬交保限一月歸清如再故違准其拍賣抵欠

●**冒章收洋**　駁船戶姜小毛私刻裕亭通報關行圖章向源和號冒收駁力銀洋由該行主朱新安查知控捕獲案請究姜供認冒收不諱中西官判押限交到假戳再行訊斷

●**給資回籍**　汪啓法投河自盡由捕見而援起送請安撫汪供奉天人因被歹人將洋銀盡行騙去無資返籍不得已出此下策司馬商之顧副領事判於公堂罰款內提洋十元給汪作川資回籍汪叩謝而退

●**薄罰示儆**　丁成發出售不潔之啢囒水稱由樂全公司買來己將該公司主陳柏卿傳案判罰丁則未曾到案作証故於昨日重又傳案丁供前堂適因要事不及投質求宥官判罰洋五角以儆

●**拍賣抵租**　唐嘉賓四房客林紫石徐海泉欠租逃遁報由捕房將屋中什物檢點明白昨又到堂稟明求請核示問官以該房客既經逃遁着將物件拍賣抵租

美租界

●**相驗跌斃**　某甲乘四十四號電車跌傷身死報由上海縣田大令於前日下午蒞所相驗委係跌傷腦部致命查無屍屬諭令地保備棺收殮

●**日人違章私刑**　南潯路某日本人昨疑包車夫李學順行竊衣服將李私刑吊打被捕房查悉飭西探逮案詢無証據以該日人違犯警章稟請日領事傳案訊辦

●**互毆被拘**　羅才林昨與邱阿三在華記路互毆被西捕一併拘入捕房查明核辦

●**照函更正**　六月三十日貴報載江海關巡丁在平安輪查獲私運米一百五十石等情茲據該公司來函謂該輪代客所裝之米係有護照共計一千四百九十四包由恒裕號報關所少一百五十包因駁船誤並永利輪外該輪特有恒大米行裝船信不顧報關與否即行入船當被關吏查出送關留扣該輪爲因缺此一百五十包請關覆驗暫停短班並無扣留情事云云合照來函更正如左

海外雜俎

奇怪之結婚（續）（譯太晤士報）

某君又請其約則曰未行婚禮之前不能與貴女相見既行婚禮之後當夜與貴女同屋而居異室而臥次日之晨即須遄回英國嗣後除定例外不得擅赴法國所謂定例者每年一次是也屆時當以下午至巴黎與其妻同桌一餐同居一夜居時仍共屋而異室及次晨即須乘第一次火車遄回英國設能如約行事則每年當以五百金磅相贈祇須聽其自然弗爲尋根究底之行則此五百金磅當逐年相贈決無翻異然使一有好奇之心欲起而爲搜探之舉則贈金立即止付某君一一許之於是舉行婚禮既婚後覺新嫁娘之既少且美斷非始意所及料而結婚後第一夜所居之屋其繁華富麗在貴族社會中亦可以首屈一指所苦者新郎獨擁孤衾形影相弔而已此事出於數年之前即某君新涖英國之時至今日而始傳聞於外然某君固每年赴巴黎一次與其妻同桌一餐共屋一宿次晨即匆匆回英而每季一百二十五磅之贈金亦從不愆期云

商情

匯票　昨日各國匯票價目錄左
大條二四零六二五合英京二先令四辨士四三七五
匯豐現盤二先令四辨士三七五合上海銀一兩
英倫電匯二先令四辨士四三七五
英倫四個月電匯二先令四辨士五六二五
銀行買進四個月匯票二先令四辨士八一二五
銀行買進六個月匯票二先令五辨士零六二五
四個月定貨帶根匯票二先令四辨士九三七五
六個月定貨帶根匯票二先令五辨士一八七五
印度匯票一百七十六羅比半合上海銀百兩
法國電匯二法郎九八半合上海銀一兩
法國四個月電匯三法郎零三半
德國電匯二馬克四二合上海銀一兩
德國四個月電匯二馬克四七
美國電匯金洋五十七元五合上海銀百兩
美國四個月電匯五十九元三七五
日本電匯日洋百元合上海銀八十六兩二五
香港電匯每洋合上海銀七錢五分五

金市　昨日每條金價如左
現貨標金　四百十二兩五錢
足赤條金　四百十九兩五錢
沙金合赤　四百二十一兩五錢

銀市　昨日各國銀行市面如左
銀拆　開盤九分　收盤六分　轉帳八分　掛牌五分
墨銀　開盤七錢四分八厘　收盤七錢四分七厘半
標金　開盤四百十一兩　收盤四百十二兩二錢

錢市　昨日銀銅元市價如左
龍洋七錢四分三厘七五　英洋七錢四分七厘五
本洋八錢五分　小洋六錢五分零五
銀拆六分　洋找七錢四分五厘
錢找一千文　衣牌一千二百九十文
銅元一百七十三千八百　市錢一百五十二千文

股票　昨接交通公司報告每股現盤如左
藍格志　每股買九十二兩
公和祥　買八十五兩
英埠華　賣六兩二錢半
斯呢王　賣二十六兩半
古拉客倫磅　賣十一兩七錢半

絲市　昨日法國六個月期匯票跌至三百零三法郎半合規銀百兩洋商購去各種絲價如左
泰和洋行買金鵝牌頭二號綠嘉興絲十担每担價銀頭號五百十七兩五錢二號五百零二兩五錢
新時昌洋行買鴛鴦牌二三號白絲十担每担價值二號五百零二兩五錢三號四百八十二兩五錢
怡和洋行買犀牛牌七里花經四十担每担價爲五百八十七兩五錢
波斯洋行買綿州黃絲八十五担每担計價四百十兩
又買南充黃絲六担每担三百三十二兩五錢
法昌洋行買三人牌頭二號沔陽黃絲二十担每担價銀頭號四百四十二兩七錢五分二號四百二十三兩七錢五分

糧食　連日銷路頗佳惟到貨太少市價堅定茲錄如左
常帮機白米八元九角　常白米八元八角
蘇同高白米八元八角半　蘇同次白米八元六角半
蘇高廬尖米八元四角　蘇次廬尖米八元二角半
蘇白洋秈米八元六角半　無錫高白米八元九角
楓棟高白米八元二角　楓棟次白米八元零五分
六直白米八元二角　南關米八元零
廈門秈米八元三角　松江白米八元七角
平湖高廬尖七元九角　平湖次廬尖七元七角
湖南高廬尖七元九角　湖南次廬尖七元七角半
羅城高白米八元五角　羅城次白米八元四角
周莊高白米八元四角　靖江白秈米七元七角
北尺白米八元五角　陳墓高白米八元二角
角里高白米八元七角　松江白米八元七角
高白變元七元八角　次白變元米七元七角
新高小麥五元一角　新次小麥四元

油豆餅　邇來生油存貨甚少來源亦不多廣帮銷路甚旺市價平定荳油存貨約共六千餘擔豆餅約共存卅萬片因天時乍晴乍雨價須看跌茲將昨市行情錄左
棧牛豆油九兩九錢　輕皮生油十一兩七錢
泊生油十兩零八錢　船牛豆油十兩零五錢
夾生油十一兩七錢　泊豆油八兩五錢
牛元豆三兩九錢四分　沙青豆三兩七錢
牛青豆三兩七錢六分　九江新黃豆三兩
津黃豆三兩一錢　津青豆二兩八錢八分
津黑豆二兩五錢五分　大連餅一兩一錢二分五
牛餅一兩零九分　天成餅一兩一錢二分五

日本紗　近一禮拜內共由四川漢口天津青島等處客帮購去一千八百包市面情形頗稱堅定昨日市價如左
（二十支紗各牌名及每包價目）
藍魚一百四十三兩　日島一百三十五兩
福島一百三十七兩　五子百三十五兩五錢
漁翁百三十四兩二錢五　雜牌百三十三兩二錢五
（十六支紗各牌名及每包價目）
福島百三十兩零五錢　立馬百二十九兩二錢五
藍魚百三十一兩七錢五　三馬百三十兩二錢五
雙鹿百三十兩零五錢　二喬百二十九兩
五福百二十八兩七錢五　金象一百念八兩五錢
麒麟百二十八兩五錢　三圈百二十八兩五錢
雙喜百二十八兩　三羊一百念七兩二錢五
扇面草包百廿九兩七五　三多百二十七兩五錢
花錢百二十九兩七錢五　念字百二十七兩二錢五
雜牌一百二十六兩五錢

花衣　各處所產花衣現在陳花已將次售罄新花尚未成熟當此青黃不接之際市價有增無減昨日市價如左
通州花每担三十一兩　太倉花無貨
火機花三十兩零八錢　上海花三十兩零四錢
四牌子花三十兩零六錢　餘姚花無貨
南路子花十六元　北路子花十六元二角

元芳叫莊　昨爲元芳叫莊拍賣之期所拍各種羽綾緞疋爲洋布吿門市所必需相價高下均與市面有關茲特照錄如左
（羽毛）九老大紅　每疋十七兩一錢五分
九老壯青　十七兩九錢七分半
九老桃紅　十七兩五錢七分半
九老淡黃　十八兩四錢二分半
（羽綾）元色頭號　十六兩二錢二分五
元色紅路燈　未曾拍出
元色九老圖　十三兩九錢
（嗶嘰）九磅大紅船牌　未曾拍出
（泰西緞）返鸞圖　每碼二錢二分
東華圖　五錢
僧帽三恭旛　四錢八分七厘五
鸚鵡州　三錢八分二厘半
臥牛山　三錢二分半
龍飛鳳舞　三錢
納我福經　二錢八分七厘五
衣缽相傳　二錢八分二厘五
王英臨海　二錢一分七厘半
訪友圖　二錢零七厘五
射雁圖　二錢五分二厘半
萬斛珠　二錢四分
黃金印　二錢四分七厘半
吉星如意　二錢五分
駟馬圖　二錢一分
春日圖　二錢三分半
百子圖　二錢二分
小尼姑下山　二錢一分二釐半
買花圖　二錢三分七厘五
（羽綢）三十二碼花國圖每疋未曾拍出
又　忠孝圖　八兩三錢二分五
又　安殿寶　八兩六錢五分
又　九獅圖　八兩二錢七分半
又　賜樂圖　八兩三錢二分五
又　天姬圖　七兩八錢五分
又　觀瀾春社　八兩三錢
又　利餘圖　八兩一錢五分
又　燕國公　八兩二錢
又　彩八士　八兩八錢七分五
又　竹林圖　九兩零二分五
又　鸞鳳圖　八兩三錢七分五
又　歌舞圖　八兩四錢七分半
又　五星圖　八兩二錢七分五
又　送子圖　七兩一錢
又　猴鹿圖　七兩二錢
又　二美圖　九兩二錢七分五
又　人倫圖　七兩六錢五分
又　雙路燈　七兩七錢
又　必勝圖　七兩八錢
又　品簫圖　七兩四錢二分五
又　醉錦燈　七兩零二分五
三十一碼　閨閣遺情　六兩六錢五分
三十碼　仙女圖　七兩一錢
又　忠孝圖　七兩四錢
又　數子圖　七兩三錢五分
又　海天圖　七兩一錢二分五
又　全福圖　六兩八錢
又　劉軍圖　七兩五錢
又　宴樂圖　七兩二錢二分五
又　九老圖　七兩二錢七分半
又　彩八僊　四兩八錢五分
又　取三郡　七兩一錢七分五
又　蕩蓮池　六兩七錢五分
又　賞中秋　六兩八錢五分
又　五花洞　七兩零七分五
又　四皓圖　六兩七錢七分半
又　戲齊君　六兩一錢
又　壽星皇母　七兩一錢五分
又　三鼎甲　五兩四錢
又　八子圖　六兩五錢
又　慶歲圖　六兩二錢五分
又　九子圖　六兩二錢
又　蓬萊圖　五兩六錢五分
又　跳財圖　六兩八錢
又　敬[illegible]圖　六兩七錢
又　對我生財　六兩五錢二分五
又　惟妙惟肖　七兩四錢
又　富稱無敵　七兩一錢
又　敬月光　五兩零二分五
又　清官册　五兩四錢
又　名將　五兩九錢二分五
又　論英雄　七兩一錢二分五

錢直散　嚴杜偽藥害人
各省經理處格外注意　每價雙料每洋二瓶每料六瓶洋二元半單料每洋五瓶每瓶二角半總發行所上海山西路盆湯弄大街集益里二弄對門
曾蒙分府上海英美……實缺出示……以別眞偽……內加銅印……告示……本主人……發字仿單……藍龍商標……
人壽醫藥室主人　餘年……定單發有特別利益儘可函訂
T536

鞏華製革廠
新發明實業界極穩之存款比儲蓄利厚數倍
善利票
三年發
回本利加倍每份一元
存票無多請速購取
391

神效肝腸氣膏藥

男子內積七病女人帶下積聚其病氣爲痛分者不在氣分多動壓發壓止大如瓜苦于行動陰肝受邪受寒則腫脹下注受濕則綏從不收在血氣收小子腸流利陰莖通達小腸寒化濕利熱泄行其痛腹脹疼奇脈出而郎貼此膏止臍下一寸其病立見自止立起奇功一每張七角◎女人癥瘕痞塊肝氣攻痛並治婦女橫梁痞一氣雖年深月久藥無效◎只須服此丸輕則一料除根至重者再服全愈如若需用其功極速每料一元倘若不效原洋奉趙上海棋盤街五馬路廣濟藥房經理朱氏臨臺藥局啓丸全小瓶

南洋勸業會紀念品　急救萬應痧葯水發行廣告

南洋勸業會去年第一次開幕時値夏秋之間天氣炎熱且此地久屬荒無濕熱蒸郁會內同胞旅滬士者不免多發霍亂吐瀉等痧水運往南京派送各館大則百瓶小則五十瓶此本藥房主人早以慮及故不惜重資預製治病一兩頭揚因此名馳海內外矣今年入人贈給六七兩月綜計贈給五十餘萬之多數日南洋勸業會紀念品萬應痧藥水宜每瓶祇定價洋五分每打五角二一元二十四瓶

匯銀訂購以期暢流全球拜喝公道發行凡經嘗服見藥水者莫不讚稱神效廣濟生云云有藥到病回之妙發行章程本藥房受此重託不得不勉從其請訂定發行章程登勸業日報其逐名

總發行所上海四馬路五洲大藥房謹登

T1267

夏令家用必需之品

頂上香水精　此品貴重異常涓滴之沾累月經年其香不減上流婦女珍之　每瓶洋一元五角　又二元五角

各種香水　貨色不等價目亦殊然皆提取花蕊精釀而成洒於衣巾香極甜靜且又耐久　每瓶自一元起至七元半價有更昂者

最佳花露水　香亦耐久宜洒於幃帳被褥洗面澡身加入數滴覺芬芳能解蚊蟲叮咬之毒　每瓶洋一角半至六角

各種香粉　名色甚多皆係上等之貨敷之白嫩紅媽命香撲鼻光烟氣悉就消除　每盒自三角起至一元五角

洗浴香　此係西國貴婦人所用浴時約投半方香襲肌理能退瑕點使皆若羊脂　每塊洋一角半

洗浴阿摩尼水　善除垢膩且能解不正之氣以免疫　每瓶洋六角又七角半○另有藥肥皂能去暑濕毒氣用尤妙　每塊二角半又五角

清香洗牙水膠　牙宜常洗以此二種洗之齒頰生香並免蟲蝕火痛之患水每瓶二角半又五角膠每盒四角半又五角半又七角半又九角○另有藥牙粉治痛蝕最靈每瓶三角

嚨嚨粉　本藥房飲精製嚨嚨水並備此粉以便隨意自行調飲每瓶洋五角

自造嚨嚨水彈瓶　用此彈瓶配製嚨嚨無論何種嚨嚨水皆可自造自飲既極簡易而且鮮潔異常　每只八元　小二元五角　彈子每打一元

痱子粉　暑濕相蒸易生痱子此粉撲之癢退痛止痱即消滅每瓶洋三角又六角　又二角五分

伽羅香膠　此品來自西國婦女用代香澤塗抹雲鬟光滑照人且少垢膩每盒五角又六角○另有生髮香水尤佳　每瓶四角至一元

各種香藥油　名色亦多如檀香薄荷如意玫瑰檸檬等油尤爲合宜每瓶五分又一角○另有生髮傳髮香油俱佳　每瓶四角至一元

薄荷錠烟　薄荷疎風散火兼有芳香辟疫之功其錠主治甚聚並可以和烟吸於熱傷風最宜　每錠洋二角半　烟每一盒銀盒洋五角

樟腦球　辟疫殺虫功稱第一室中擺設或身邊佩帶疫氣潛消毒蟲遠避貯諸衣箱可保永不蠹蛀　每球洋二角又三角半又六角

司美林所四　常得身傍嗅之雖大疫傳染之鄉微蟲聚之地亦可無慮中國臥龍丹等萬不能及　每瓶洋三角　又四角又五角

避瘟解疫藥水　考究衛生者天必以此水洒室中或牆下溝渠坑廁等處臭穢之氣蕩滌一清此水有聽頭有瓶頭大小不等隨便可購

口香糖　夏日口氣易濁含此糖滿口生香與人對談不失文明氣度色味俱佳尤爲婦稚所喜　每瓶二角半　又四角

滅臭蟲藥粉　此品係此西國秘方試以摻於牀席几案之間臭蟲聞其氣味無不立斃且與人無害　每盒洋一角半

殺蒼蠅紙　此紙鋪設之處能將蒼蠅盡行收吸以消滅之免其散子佈毒貽害人身　每對洋一角

保險剃刀　修面整容男女可用精巧華美且能自由保無危險○另有刷子肥皂件件合宜　每具洋三元半　又十二元至十四元

香艷鏡面散　此法國最佳之妝品用之能使皮膚粗糙者變爲滑澤面容黃紫者轉爲紅白細而且嫩凡爲烈日所晒起痱發折以及油光烟氣酒刺雀斑均可消退　每瓶五角

染各色肥皂　夏日衣宜頻洗然洗多則色淡惟用此皂如法染之無論綢布均可鮮艷奪目煥然如新　湖色雪青青灰等均二角五　黑色三角五

閨閣雜用品　此類甚多如噴香水球洋二元七角半　畫眉筆三角至五角　粉撲三角又五角　肥皂盒七角半至一元　俱極動人愛玩

金銀邊眼鏡　近來平光式樣色一應俱全淡黑淡藍二種尤能遮風障日保護目光　銀邊每副二元　金邊六元至廿元

去濕止癢藥　濕重者每天或爛脚或爛腳丫奇癢難熬向無妙藥用此外搽竟可立效如神　每瓶四角　又二角半

各種沙濾水缸　夏日飲水最宜清潔此等缸濾出之水生飲亦無妨礙日常用之永免疾疫　每只洋五元起至二十五元半

上海四馬路中英大藥房啟

J984

久咳全愈

近有假冒須認明石印農工商部執照浙江巡撫獎憑反面五開間書爲并工部局施敦來醫官化驗據方是的眞

予患咳嗽垂二十年矣與老友鄭君爲稱徐君玉如同病相憐從前曾咳從無長夜不寐者自前年起必數數夜不能高臥呼吸亦喘急不已遍中外良方秘藥如石沉大海若偶食蝦蟹之屬則發必益劇有求死不得之慘中元節鄭君來舍並及某國服上海鄰香廬崔氏實驗方是夏而愈此藥服用甚多必須認明藥紙包面及仿單均有雲香崔氏肖像方是的真余但聞言即照一洋五元購買大盒二大盒二十年痼疾先生收發及藥到病除余與徐君發作分去一盒一連服三盒一料即已斷根如此神藥特登報以告同病見復發詢之徐君一盒大盒二元小盒一元二角門市起碼五角林佩紳啓附設大盒二元四角波路口五開間門面

發行所上海盆湯弄崔氏福建總督口雲香廬謹啓

T198

專治咳嗽吐血竟可起死回生

京都天寶齋◎包治咳嗽吐血藥膏◎靈驗異常◎治好萬人◎永無復發上海二馬路中市內新里石庫門內

本齋家傳秘方精製包治男女老少遠年初起吐血咳嗽立服立愈無論諸醫束手危險萬分速將藥膏依法服之功效立見輕者一二盒重者一料全愈永不再發藥性和平不寒不燥有起死回生之奇功滋陰降火補氣潤肺平肝脫痰之功效順氣化痰斷根之妙品倘若不效每盒大盒洋四元小盒洋二元每料六盒洋十元近有假冒多方妒嫉特再聲明購者留心另有立止吐血紅綠盒飲傷每盒洋一元○順氣化痰丸每瓶洋五角

T299

服艾羅補腦汁立可致富

財神到　財源好　有金銀　有錢鈔
泰天上　財神少　趙玄壇　忙不了
明眼人　哈哈笑　要發財　在智巧
智巧多　本領妙　辯銀錢　精鈔票
艾羅君　精醫道　在泰西　將藥造
補腦汁　真可寶　興幾般　開腦竅
腦竅開　思想高　思想足　財運交
做事體　能耐勞　創家業　稱富豪
諸般事　皆精曉　發大財　真飛躍
諸財神　人人叫　願諸君　快補腦

分發行所各埠中西大藥房　分銷處各埠著名大藥房

總發行所上海三馬路中法大藥房

成記西法剪髮

本館中外執事會賞來小房椅謹館本東店士紳熙義識店間精名請開設在三馬路新聞報館隔壁第五號房間...本店開設在三馬路新聞報館隔壁第五號房專辦各國士紳英美剪髮方法均蒙中西各界賞鑒新添理髮椅子裝潢精美...本館專備外國理髮剪髮等事刻由西國到新式器具特別高低扁式理髮椅...請賜顧者請認明本店招牌不誤也謹此奉聞

禮拜二拍賣　水木料

瑞和洋行

准于初七日下午四點半鐘在新閘路轉角卡德路第三十八號之千零工部局地拍賣未就上等一帽橋及中國房子計五十拍門窗上均歸各客欲知詳細者請至本行面論可也此佈　瑞和洋行啓

壳件洋行廣告

本行開設上海已有四十餘年專拍中外名貨以及保險公司代做人人價值各項正貨並清淨價如荷外顧無不格外克己此佈

已286

禮拜六拍賣　木道器生雜洋貨行

准初四早十點鐘在本行拍賣柚木大菜檯椅架子大小書架鏡櫃大洋式車床酒架橫單衣櫥新方椅樺衣架大理石桌洋沙發畫書架以及外國男帽架鐵器花瓶舊衣香爐等物生洋此佈

元芳洋行（每禮拜四）不限價拍賣足頭

本行運英國創設上海已四十餘年專拍各種足頭近來於本行每禮拜四准上午九點鐘各貨…到近列貨…遠刻元列元後本各貨…請…布樣…

已287

續嗣聖藥　男子九醜丸

凡患陽痿欲過度一度陽痿一切夢遺滑精色非壽之功本如驗上里…獨陽惟此丸不見極易培補統治天功固可每服一…每瓶…海東首保和太路…

續命聖藥　痧藥紅靈丹

夏天痧藥非同尋常…

日本郵船會社

啓者本公司准擇於閏月初…春日丸輪船…

已170

出口輪船

閏月初二日禮拜四
鎮安　由香港　古
提督　由膠州　亨
定生　由烟台　怡和
張家口　由烟台　太古
保定　由烟台　太古
大通　由長江　太古
大福丸　由長江　日清
隆和　由長江　怡和
江孚　由長江　招商

閏月初三日禮拜五
大和　開往滬蕪漢　太古
南京　開往寧波　太古
北野丸　開往香港星家坡　郵船
普濟　開往寧波溫州　招商
隆和　開往長江　怡和
頴州　開往廈門汕頭　太古
奉天　開往威海烟台天津　太古
同華　開往牛莊　招商
新裕　開往烟台天津　招商
順遇　開往香港廣東　招商

閏月初四日禮拜六
春日丸　開往長崎門司神戶橫濱　郵船會社
平安　開往穿山定海石浦海門　平安公司
永利　開往寧波海門　寧紹
大福丸　開往長江　日清
江天　開往寧波普陀　招商
提督　開往青島大連天津　寶亨
春日丸　開往長崎門神戶橫濱　郵船會社
怡生　開往膠州牛莊　怡和

閏月初五日禮拜日
神戶丸　開往大連　郵船
美順　開往長江　美最
江孚　開往長江　招商

閏月初六日禮拜一
大安　開往寧波溫州　大達

閏月初七日禮拜二
平安　開往穿山定海石浦海門　平安公司

閏月初八日禮拜三
可貴　開往穿山定海石浦海門　錦章祥行